朝鮮日報 第二夕刊 九日(火) 本紙朝夕刊十二面

原任機關에 出頭待命
國府公務員歸還命令

【南京八日發同盟】國民政府는 七日 全軍에 對하여 即時 停戰하여 待命하라는 命令을 發하엿는데 更히 公務人員에 對하여도 六日附로써 八日 左와 如한 命令을 發하엿다

國民政府命令

國民政府는 지난 三月三十日 還都하엿스므로 모든 公務人員은 最短期間에 證明書를 携帶하고 南京으로 歸還、原任機關에 出頭하여 命을待하라

汪氏、德王과 會談
三原則實踐에 協力懇請

【張家口九日發同盟】北京에 北支訪問의 第一夜를보낸國民政府主席代理汪精衛氏는 九日午前九時隨員을 帶同하고 北京西郊飛行場發今路八達嶺을 넘어 午前九時二十分張家口飛行場에 到着、蒙疆에 빗난第一步를 印하엿다 飛行場에는 早朝부터 ○○部隊長 政府主席德王、李守信將軍을 爲始하여 日華市民多數가 出迎하고 快晴無風陽光이 燦然한中에 飛行場에내린汪精衛氏는 出迎한사람들과 一一히握手를한後곧自動車로 午前十時○○部隊本部로○○部隊長을 訪問하고 皇軍의 勞苦에對한 感謝와 行政院長就任人事를 한後 深甚한感激의 말을述하고 여러가지 業體事情에 關하여 意見交換을하고 會見을 마치엇다 이어서 午前十時四十分 汪氏는 蒙古聯合自治政府로 德王을訪問하고 서로肝膽을 披瀝한 會談을한後 和平、反共、善隣의 三原則에對한 實踐의協力을 懇請하엿다 이어서 午前十一時四分休憩次 還來莊에入하엿는데 汪氏一行은正午부터 在中國日支記者團과會見、烈烈한 愛國의氣字를 雙眼에빗내이면서 和平建國의 信念을披瀝한다음 午後零時半부터 同所에서열린 ○○部隊長의 招宴에臨하고 日本側 蒙古政府側各要人과 食事를함께하면서 여러가지 懇談을交하엿다 (寫眞은 汪主席、下 德王)

獨軍、今朝丁抹에侵入
首都코펜하겐市占領說

【紐育九日發同盟至急報】NBC放送局은 獨逸軍이 九日午前四時半 丁抹에侵入하여 目下 코펜하겐港을向하여急進中이라고 放送하엿다 NBC放送뉴ー스는 不明이나 INS通信社의 코펜하겐一特電이라한다

【紐育九日發同盟至急報】뉴욕타임스紙 코펜하겐 即電에 依하면 九日午前四時半 頃 獨逸軍은 丁抹의 首府、코펜하겐市를 占領하엿다

諸威獨逸에宣戰布告

【華盛頓九日午前一時卅一分(日本時間九日午後三時卅一分)同盟發至急報】米國務省은 九日 早曉諸威가 對獨宣戰布告를하엿다고發表하엿다

獨逸大艦隊出動?
英佛側의機雷敷設에對抗

【紐育八日發同盟】英佛海軍의諾威領海內 機雷敷設에 對抗하여 獨海軍의 如何한措置에 나올가는 各方面의注目꺼리가되어잇는데 八日 코펜하겐來電에依하면 獨戰艦巡洋艦及 掃海艇으로 編成된約五十隻의 大艦隊가 스카게락크(諾威丁抹中間)의 海峽에向하여 急行하고잇다고傳한다 U·P스톡홀름電도 武裝트롤船、沿岸警備船等을 主로한 約百隻의獨艦隊가 諾威南方海上을 航行하고잇다고한다 一方諾威海岸에는 各處에英戰艦或은 巡洋艦이 遊弋하고잇다고 傳하므로或은諾威海岸附近에서 大海戰이展開되지나안흘까하는 風說이藉藉하다

【오슬로八日發同盟】카테갓트海峽의中間에 位하는 丁抹領레세島로부터 오슬로市에 達한報道에依하면 百二十五隻으로 編成된 獨逸의一大艦船隊가 諾威의 海岸을 指目하고 航行하고잇는것이 보엿는데 同艦船隊中에는 袖珍戰艦一隻과 大型巡洋艦數隻이 明確히 보엿다 그리고 同艦船隊는 諾威政府當局이 沿岸各燈臺와 無電局에 對하여 閉鎖命令을 發하여 外界와의連絡을 遮斷하엿기때문에 夜間到着을中止하고 九日早朝 機雷敷設地域에 到着하도록 速度를減하여 北進中인模樣이라한다

浦港向發米船回還

【다코마八日發同盟】아메리칸·포린汽船會社所有貨物船 와일드웃드號(五○四三噸)는 지난三月一日 軍需品其他를滿載하고 海參威로向하여 노오크港을 出帆하엿는데 同船은 六日夜느께鋼鐵一般機械類、飛行機用 發動機、印刷機等 總額四百五十萬弗에達하는 蘇聯向貨物을 搭載한채로가만히 다코마港으로 돌아온것이 判明되엿다 와일드·웃드號는 英의對獨封鎖措置의 太平洋에의 擴大에依하여 直接影響을바든 最初의汽船인데 積荷는蘇聯通商代表의 다코마到着을待하여 處分할豫定이다

獨機스카파·플로空襲

【倫敦八日發同盟】英國空軍省發表＝獨逸空軍은 八日夜스카파·플로軍港을 空襲해왓는데 我方의損害는업섯다 右空襲에잇서 我戰鬪機는 적어도 敵機一機를擊墜한것은 確實하다

對獨反擊策檢討
英、빨칸大公使會談內容

【倫敦八日長谷川同盟特派員發】英國이 對獨外交攻勢의 强化를 協議하려고 빨칸駐剳大公使會議를 第一會議는 할리팍스外相司會下에 土耳其、羅馬尼亞、匈牙利、유고스라비아、勃牙利駐剳大公使와 로마駐伊大使 시즈駐蘇大使도加하여 八日午後四時부터外務省에서開催되엇다 會議는三時間餘에亘하여 午後七時지나 散會하엿는데 四日會議에서는 다음가튼議題下에 意見交換이 잇슨것으로보인다

一、大公使들의 駐剳國의事情에關한報告

一、右報告에基하여 獨逸의壓力을反擊하려고 빨칸에서의英佛의政治經濟의 積極化에關한 全般的檢討

그리고 第二次會議는 繼續하여 九日午後三時부터 開會되어 단칸商相、크로스戰時經濟相도 이에出席할豫定이다 그리고이會議는大體今週中繼續될것인데 이大公使會議에서는 어떤實質的決定事項이잇슬것으로 어느大公使가 任地에 歸還할에압서 重大한 指示가새로 發表될것으로보이어 빨칸의 市場을 獨逸의手中에서 掠奪하려는 英의外交攻勢는 이會議를 契機로더욱 積極化하게될것이다

諸威嚴重抗議
英佛의中立侵犯을攻擊

【오슬로八日發同盟】諾威領海內 機雷敷設事件에 關하여 諾威政府는 八日 英佛兩國에 嚴重抗議를 發하는同時에 左와如한宣言을 發表하여 英佛兩國政府의 中立侵犯行爲를 攻擊하고 機雷의 除去와 英軍艦의 領海外撤退를 要求하엿다

昨七日夜 英佛兩國은 突然我領海內의 船舶의 自由航行을 阻止할 目的으로 領海內三個所에 機雷를 敷設하고 英國軍艦은 目下 機雷原附近을哨戒中이다 諸威政府는 이러한行爲는 一般的國際法을 蹂躪하는것이요 또 諸威의主權과中立을 侵害하는것이므로 이에嚴重히 右暴戾한行爲에 對하여 抗議하는것이다 今次歐洲戰爭에잇서 諸威는 終始中立國의 義務를忠實히 履行하여 國際法의定한 條項에따라恒常 그領海의 交戰國船舶의自由航行을 認定해왓다 萬若英佛兩國政府가 諸威의 對獨貿易을 攪亂하려는 手段을取하다면 이協定이잇스므로 英佛兩國이 暴力으로써 諸威의 對獨貿易을 遮斷하려는 意圖를 諒解하기어렵다 諸威政府는 交戰國側이 領海內에 機雷를 敷設하는 非人道的行爲를 默認할수업다 따라서諸威政府는 英佛兩國政府에對하야면저機雷를除去하고 英國軍艦의 領海外撤去를 要求하는同時에 諸威의中立性을 侵害한英佛政府에對하야 適當한 方策을取할權利를 留保하는바이다

【倫敦八日發同盟】코르빈駐英諾威公使는 八日午後四時 本國政府의 訓令에基하야 外務省으로 할리팍스外相을 訪問하고 英國의 諾威領海 機雷敷設에 對하여 嚴重抗議를 提出하엿다

【오슬로八日發同盟】諸威政府는 八日突然 諸威 瑞典國境에서 베르겐海岸에所在하는 모든 燈臺와 無電局에對하여 閉鎖命令을 發하엿다 諸威政府의 右處置는 모든外國船舶을 諸威領海에 오지못하게하기위한것이다

英、도나우河遮斷計畫?
"다이나마이트"滿載안英船團發見

【부다페스트八日發同盟】빨칸方面의 英獨外交戰이 激化되고잇는 이지음 八日羅國官憲으로부터 發表된바에依하면 同國官憲은 부하레스트南方 도나우河港 기르기오附近에서 다이나마이트를 滿載한 英國河用輸送船團을 發見 英國側이 獨逸의補給路 遮斷을 위하여 一般으로『鐵門』이라고 부르는 有名한 도나우河의水路를 爆破하려하고잇는것이아닌가하는 嫌疑가잇서 直時이를 抑留하엿다 當地英國側에서는 右報道를 否定하고잇는데 羅國官憲에서 入手하엿다는 다이나마이트는 獨逸이 빨칸에 侵略할意圖 英佛船舶을 一擧에 粉碎하기위하여 미리 諸國에輸送한것이라고하고잇다

獨輸送船리오데자네이로 諸威近海서擊沈
獨兵約五百名遭難乎

【오슬로八日發同盟】諸威領海三個所가 英佛의 機雷原에 封鎖되어 同方面海上에서의 英獨海上戰鬪化가 危懼되어잇는때인만큼 八日獨逸輸送船리오데자네이로號(五、二六一噸)는 中部諸威의 크리스챤·사스드港附近에서 英國潛水艦에게 水雷攻擊을밧고 沈沒 同船에서 輸送中인 獨逸陸軍步兵 騎兵 航空兵等約五百名은 리오데자네이로號와 運命을함께한模樣이다 更히他情報에 依하면 오슬로北東 近海에서 獨逸油槽船고제이트號(五、八○○噸)가擊沈되엇슴은아니라 獨逸船크레타號(一、三五九噸)도 同樣諸威領海附近에서 水雷攻擊을바닷스며 八日諸威近海에서의 獨逸船舶의 被害는 數隻이라한다 諸威政府當局은 이 自國領海에서 行하는 英國海軍의 行動에 憤慨하고잇는데 一方獨逸이어케서리오데자네이로號에軍隊를積載하여 諸威近海를 航行中이어든가라는點에 特히 新聞紙가 注目하여 眞相調査中이다

須賀少將東上

【福岡電話同盟】新中央政權에特派될 阿部大使의 海軍側首席隨員 須賀彦次郞少將은 九日午前九時上海로부터 空路來福 少憩한後 午後의定期便으로 渡東하엿다

八面鋒

◇ 極東海上封鎖에는 放恣한英國도 妥協的態度表示。

◇ 火藥을걸머지고 火中으로들어가는愚擧는 老獪한英國으로는 自取치아늘바。

◇ 아드리아海封鎖를 伊國이斷行、地中海湖水化工作의 第一步。

◇ 自國領海에 英佛이 機雷敷設宣言에 諸威가 斷乎抗議。

◇ 戰雲은 一路北上 스칸디나비아의運命도切迫。

◇ 蘇聯이 對蔣援助를또强化、新政權에對한 제스추어?

◇ 米國이 陸軍을百萬으로增强 南北國境은 有名한無風地帶、觀兵式用이라면 人間浪費。

◇ 汪氏北京을訪問、中原統一의好適策。

我軍南昌方面態勢變更
中支軍報道部長談發表

【漢口九日發同盟】中支軍九日發表 南昌、修水、武寧地域方面의 新態勢의 目的으로써 配備의一部를 自主的으로 變更하엿다

中支軍報道部長談 今回 南昌、修水、武寧地域方面의 配備一部를 自主的으로 變更하엿다 各期作戰에 잇서 大打擊을바든敵은 그後 何等積極的行動에 나올수업는 窮狀에 빠젓다 皇軍은今日까지諸種關係上 地形의 不利를참고 現在의 位置에잇섯스나 이미 新配備의 準備가 完成되어 이를占據할 必要가 업게되엇스므로 이에有利한 新態勢를 取하게되엇다

朱榕中將行方不明

【新潟電話同盟】지난六日午後六時敦賀로부터 新潟으로向하여出帆한 日滿連絡船天草丸(二三四○噸)으로 陸軍中將朱榕氏外二十名의 滿洲國武官團一行이 小川季三郎大佐引率下에 渡日하엿는데 同船이八日午前八時頃 北緯三十八度 東經百三十七度四十五分 針路百二十一度地點에와슬때 一行中의朱榕中將이 行方不明된것이 判明되엇다 同中將은前日午後六時까지는 船內에잇섯든것이 確認되므로 午後六時부터翌朝八時까지의사이에 投身하엿든지 或은誤하여 海中에墜落한것으로 同船은同時 附近海上을同八時間이나 搜索하엿스나 드디어 發見치못하고 午後九時新潟에入港 一行은 新潟憲兵隊에投宿하엿는데 今後日程은 이事件으로하여 아직未定이다

內地方面에서도 朝鮮認識이깁다
大野政務總監歸任報告

議會出席 其他要務로 오래동안渡東中이던 大野政務總監은九日定例局長會議에 出席하여 渡東中의要務 其他에關하여 所感을披瀝하엿는데 그大要는 如左하다

一、議會의 朝鮮關係事項이 모두 順調로進捗된것은 同慶하는바이다 議會에나타난 言論中特히말할것은 업스나 一般空氣가 朝鮮의現狀을 認識하고잇서 매우기뻐다 이는 中央各方面이 朝鮮을正當히 認識한 結果이니 이는單只當面의 努力不足이라든가 問題만이아니라 內鮮一體의 具現이 顯著하게된 結果라고볼수잇다

一、그러나 少數이나 一部에잇서 朝鮮에 對하여 曲解와 誤解를 가지고잇는者가 不無한데 當局의 旣定方針대로 邁進하면 그런誤解는 一掃될줄생각한다

一、今年度豫算은 新內閣組閣初에 議會에臨하게된 關係로 實行豫算을編成할것으로 생각된다 이는拓務大臣도言明한바이므로關係各局에서는 그準備를 해두기바란다

一、職員增加에 關하여는 中央에서는 極力誇大에 努力하리라는 豫想이 잇스나 一方朝鮮으로서는 內地의 文化程度까지 引上하지 안으면 안되는 立場에잇스므로 關係各官廳의 充分强化를 必要가 잇다는것을 中央關係方面에 說明하여두엇다

一、食糧問題와 朝鮮米에 關하여는 日鮮滿을 一貫한實行力잇는計劃을 세울必要가 잇다고 생각되므로 이것도關係方面에 充分說明하여두엇다

一、十五年度의 膨大豫算이 無事成立된것은 議會各方面의 努力의結果로서 感謝를 不堪하는바이다

一、只今 總督으로부터 朝鮮에對한 說明이 잇섯는데 어떤傾向은 實로 기뻐할現象이다 此際에거듭 總督府當局 各位의努力을 感謝하여기는바 各位의 協力에 各各事務에 傳達해주기 바란다

一、昨年은 未曾有의旱害에 際會하엿스나 人心은 極히安定하여 騷動도하지안코 經過한것은本府와地方廳이 잘連絡協調하여 對策에萬全을 期한結果로 今後一層努力해주기바란다

自然增收로補充
今年度稅減收額八百萬圓

總督府의 十五年度의 稅收入은 旱害에 依한 地稅減收 釀造石數의 減少等으로 約八百萬圓의 減少가 豫想되는데 一方産業界의 活況等으로 稅收의自然增을 考慮하면 稅收入金 全體로는 實質的으로는 影響이업는것 으로보인다

江阪、平田兩氏殉職

京城龍山兵事部長 步兵大佐 江阪弘(?)氏와 江原道楊口郡在鄕軍人分會長 平田興助(?)氏는 지난七日 龍山練兵場에서 擧行한 在鄕軍人大會에 參列하엿다가 腦溢血로卒倒하엿는데 病院에 대려다가 加療하엿스나 드디어 모두 殉職하엿다 江阪大佐는 新潟縣出身으로陸軍士官學校 第二十三回卒業生이며 昨年七月부터 新設된京城龍山兵事部長으로 就任하여 今日까지 熱心히일을보아왓다 軍當局에서는 그殉職을 매우哀惜하여 오는十一日午後四時 偕行社에서 佛式으로擧行하기로되엇다

滿洲國二千六百年慶祝大運動會

【新京八日發同盟】光輝二千六百年 滿洲帝國體育聯盟主催大運動會와建國記念第九次 大運動會는 二千六百年慶祝 委員會 滿洲帝國協和會 大滿洲帝國體育聯盟主催로 오는六月五日부터 前後一週間에亘하여 各市縣 旗單位로各各盛大히 擧行되는데 이一週間은 全滿을 들어 體育데이의觀을呈할것이다 參加는各民族靑少年을비롯하여 一般老兒男女도 參加케할터로 種目은 民族的鄕土色인 豊富한訓練體操其他 團體體操 舞踊團體競爭等을 主體로하고 이에 武道시름等도加할터이다

日滿支運輸統一會議

오는二十三日부터 二十七日까지五日間 新京에서 日滿支運輸統一協議會가 열리는데 鮮鐵으로부터는 津田鐵道局長以下五名이 列席할터이다

師團長會議

【東京電話同盟】各軍司令官、師團長會議第一日은參謀本部所管事項에關하여 九日午前九時부터陸軍省第一會議室에서開催된바 中村朝鮮、牛島臺灣兩軍司令官、稻葉東部、岩松中部、上村西部各防衛司令官、飯田近衛師團長以下 各師團長及留守師團長、本多支那派遣軍參謀副長、飯村關東軍參謀長、南中支兩參謀長 中央側으로부터 閑院參謀總長宮殿下、澤田次長以下各部長關係課長、阿南陸軍次官、中村敎育總監部本部長、鈴木航空本部總務部長等이 列席하여 劈頭에 閑院參謀總長宮殿下께서 師團事項에 關하여 御訓示가 게옵신다음 澤田次長各部長으로부터 所管事項에 對하여 講演이잇슨後 正午休憩、午後一時半부터 再開하여 懇談하고 午後三時散會하엿다

二千六百年祝典 協議委員會

【東京電話同盟】紀元二千六百年祝典評議委員會는 八日午前九時四十五分부터 昨年七月決定된祝典實施要綱中、祝典及奉祝會의實施에關한 大綱을審議하려고 設置된 第六特別委員會의 初會合을 首相官邸에 開催 阪谷委員長을 비롯하여 石渡書記官長以下 各特別委員及 歌田幹事長等出席、먼저 佐佐木委員을 特別委員長으로 互選한다음 議事에 들어가 幹事案을 審議하고 同十一時四十分 散會하엿다

長尾巧博士渡滿

【門司電話同盟】北滿、熱河方面의 地質調査研究次 一個月半豫定으로 北海道帝大教授 長尾巧博士는 八日午後出帆의 日滿連絡船우랄丸으로 渡滿하엿다 同博士는 船中다음가치말하엿다 北滿一帶에는 地層이업다고하고잇섯는데 最近에서 一、三地層이잇다는 이야기를들엇스므로 事實인지 어떤지實地調査하려고 出發하엿다 東寶地層이잇다면 매우자미잇는일이다 그리고 同船으로滿洲北支를 視察次毛織業의 綱谷竹松氏一行도 大陸으로向하엿다

皇太子殿下께서 九日부터御通學

【東京電話同盟】八日 慶賀스럽게도 第一學年에 御入學하신 皇太子殿下께서는 九日 四谷仲町의 初等科에 처음 御通學하시엇다 今日부터 란도셀을 등에메신 殿下께서는 午前九時 赤坂東宮假御所 御出門、빈틈없는 씩씩한陽光을 바드시면서 颯爽히 赤坂離宮內로부터 同離宮의 正門에 나오시사 御徒步로 五分間만에 初等科에나가섯다 殿下의 御到着을 正面玄關의 바로二層 東側으로一目 이어 連續된 御從室에入하시고 直後 三十餘名의 御學友와함께 直首 秋山敎授의 御指導를 바드시고 五列의 中央아프로부터 세번째의 御學友가 안즈시엇다 그리고 今日의御敎授는 一時間으로 入과 給食、終業의禮儀等 御學友와함께 御練習하시고 또御修學의 御注意等을바드시엇다 압서 女子學習院 幼稚園의 園兒로서 御相對하여도린 御學友도만히잇스므로 殿下께서는 즐거웁시게 御機嫌등 初等科의 第一日을 御通하시엇는데 終了 殿下께서는 午前十時初等科 御出門 還啓하시엇다

補藥中의補藥

補血補陰興陽延年益壽

延齡大補水

白髮還黑落齒復生

五千年前부터 傳來하는 漢方高貴藥延齡固本丹精液을 濃縮시킨 補藥中의 眞正한强壯劑이라 眞正한 補藥을 服用하시라면 躊躇치마시고 延齡大補水를 服用하시라.

內容

他藥이追從치못할本劑藥材內容公開

藥材全部公開

延齡大補水는 公明正大히 藥材를 全部公開함이 本劑의特徵이고 大膽한 內容을 秘密에부치며 무슨秘方이니 무어니하고 엉터리로 誇張하게世人을詐騙하는 惡商人이出沒하야 新聖한醫藥界를어즈러이하는 徒輩를追放하지안코는 到底히 純良한藥品을求得하기 極難한 現今이라 延齡大補水는 專門大家가嚴選한 不類하고 神秘한効果를 發揮하도록 極히細密周到하게 精製한것이므로 一劑의試用으로 能히其眞價를 認識할것이다

肉從蓉、天門冬、兎絲子、麥門冬、生地黃、熟地黃、山藥、牛膝、杜冲、巴戟、枸杞子、山茱萸、白伏苓、五味子、人參、木香、巴戟、柏子仁、覆盆子、車前子、地骨皮、川椒、石菖蒲、遠志、澤瀉、蛇、麝香、其他强力强精劑芳香性蜂蜜

延齡大補水의藥効

一般虛弱、肺結核、神經衰弱、消化不良、精力減退、貧血諸症、老衰防止、精神昏迷、性慾減退、陰萎、病後衰弱、不眠症、記憶力、決斷力等의減退、視力減退、疲勞、怠性亢進、早漏、神經痛、婦女子虛冷症、胃腸衰弱、四肢虛冷

藥價 壹劑 拾圓 半劑 五圓五十錢 送料 六十五錢 先金注文 郵料 弊所負擔

京城府鍾路六丁目二六七番地

製造發賣元 ホルモン醫化學硏究所

電話光四○六九・私書函光化門局五十番・振替京城二二○九八番

本社 京城販賣所 電本 一五九七

醫學博士 三浦良雄

內臟一般外科 肛門外科 レントゲン科

入院病室完備

三浦外科

京城府黃金町一ノ一九九(京電裏) 電話本局(2)一八四八番(病院) 本局(2)七二五七番(自宅)

品質極上優良、價廉信用本位

各種 누비專門

누비이불

京義線沙里院景岩里 三和商會

價格表請求 無代進呈

書籍目錄 無代進呈

文驗、醫藥其他法律、工業、受驗就職 あり ハガキ申込次第發送 大阪市東淀川局區內 國民書院

警察官 講義合部全書

朝鮮及滿洲警察官志願者는本會受驗全書修了에依하야絕對合格을保證함(規則要郵送) 非常時立身出世를希望하는諸君! 即速히入會하라! 京城府舟橋町九四

鮮滿警察學會

母乳가업는애기들의 牛乳와粉乳에는반드시犬印滋養糖을加하시면무럭무럭元氣잇게자랍니다 (各地藥店에 有함)

犬印 滋養糖 和光堂

防空設備에! 命令傳達에! 라디오體操에!

ナショナル 强力擴聲裝置

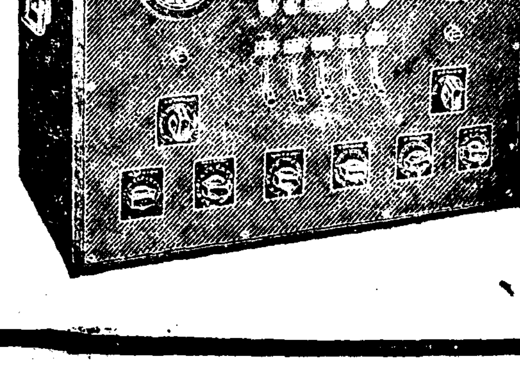

◇希望하시는대로見積을냅니다

◇標準鐵枠型은即納합니다

標準枠型

AS・2型★出力8왓트

AS・4型★出力10왓트

AS・5型★出力20왓트

가다로구進呈

松下無線株式會社 大阪府外京阪沿線門眞町

興亞의兒童愛護週間
五月二日부터大大的으로實施

나라의보배 어린이를사랑하자ㅣ키우자ㅣ 조선사회사업협회(朝鮮社會事業協會)에서는 기원이천육백년을마지하여 부모는물론 일반이 어린이를사랑하는정신을 일층철저케하고 오백만천조선어린이들로하여금 조국(皇國)의 대정신을 갑고시켜 나라의 주조를통하여 흥아(興亞)의 큰사업에 협력시키기위하여 내지의 중앙협회와연락하여 국민정신총동원 조선연맹의 협찬과 총독부와 각도부읍면의 더가지고 오월이일부터 일주일동안을 기원이천육백년기념 전국아동애호주간(兒童愛護週間)을실시하기로되엇다 각사회사업 단체와 신문사 철도국 체신국 방송국의후원을어더 삐라 포스타ㅣ 스텐트 라디오등을 통하여 어린이를 사랑하라는 선전을하며 강연 좌담, 전람, 영화회를 열고 주간의 취지를 선전하며 각지배회절과 교회에의하여 아동을품을 차거마는모임(贈物會)를하고 오월오일는 조선신궁을비롯하여 전조선각지 신사에서 아동건강기원제를진행하여 어린이들이병업고 재앙업기를 신전에 빌기로되엇다

遷延되는小學增改築
今年中에期於코完成
用材難으로停頓된市內十個校

건축용재가 가격이 폭등하는관계로 경성부내의 각소학교증개축예정공사는 뜻대로 진행되지못하여 작년도에 완성할예정으로 예산까지 모두바더노앗든것이 작년에는 손도못대여보고그대로 금년도에 넘어온것이 열학교나된다 즉 돈암(敦岩) 혜화(惠化) 창천(滄川) 재동(齋洞) 안산(鞍山) 은로(恩路) 효제(孝悌) 무학(舞鶴) 서강(西江) 창신(昌信)등 열학교가 그것인데 신축또는 증축내지 개축공사가그대로금년도에 넘어온것이다 이때문에 어린아동들의수업상에도 중대한 지장을 주엇섯는데 경성부에서는 이점을특히걱정하여 신년도에는 이들교공사만은기어코 완료시킬결심으로 예산안파 설계안을다시꾸미고 불원간에 착공케할터인데 새로꾸민부학교파의 예산안을 보면이상열학교의 신축내지 증경축경비는 다음파갓다

▲敦岩	一〇八、四五〇圓
▲惠化	九三、九五〇
▲滄川	九五、二〇〇
▲齋洞	一二九、七〇〇
▲鞍山	一〇二、一〇〇
▲恩路	一五四、四〇〇
▲孝悌	一二、三三七
▲舞鶴	五、七六二
▲西江	九七〇
▲昌信	四〇、〇〇〇

電報와電話交換이 느린까닭말씀이요?
遞信局長의通事情은이러타나

전화교환이느리고 또전보배달은 각지가모두늣다는 서울의비난이날로 노파가고잇는 실정에 비추어 산전체신국장(山田遞信局長)은다음과가튼숫자를 들어구일의 총독부전례국장회의 석상에서 변명하기에분주하엿다

전보는 소화십년을 백으로치면 십삼년에는 일백오십필 작년에는 일백팔십구로서갑절갓가히만허젓다 그중일만(日滿)간의전보는 소화십년에비하여십사년는 이배이상 또중국파사이의일화(日華)전보는십삼년보다십사년은 오배나 격증되엇다 가장격증된것은 경성중앙전신국으로서 소화십일년오월에는 하루에 삼만육천통이던 전보취급통수가 금년삼월에는 팔만통으로 부쩍늘엇다 이때문에 하루 한사람의 취급통수는 일백오십칠건이던것이 이백십십이건으로 되엇고 근무시간도 여덜시간반이던것이 열한시간으로 늘엇다 이때문에 능률이 떠러진것과 근속년한이 대단히 짧어젓다

전화교환양을 보면 사변전에는 삼년이개월이던것이 금년은 일년반으로 짧어젓다결국사무가 너무나 바쁘데사람이모자라는것이 써ㅣ비쓰가나빠진원인인데 체신국으로서는 사람을 늘리는것파 대우를개선할야고 연구하고잇스니 조금만더참어달라는것이다

范漢生總領事
慶祝使節團引率코南京에

신동아건설의 주축가되는 국민정부가 남경에돌아오는것을 축하하는 환도축전(還都祝典)은오는이십오일남경에서 성대히거행되는데 조선에서도 화교대표(華僑代表) 한명이 출석하여 조선에와잇는 철만남경화교의 기쁨을 전달키로되엇다 그리고 이와는 따로 중화민국경성총령사 범한생(范漢生)씨는 열세명의 경축사절단(慶祝使節團)을 인솔하고 십이일 경성을떠나 남경으로가서 환도축전에 참가하기로되엇다

防犯宣傳비라
道警察部에서配布

경기도경찰부 형사과에서는꼿시절을당하여 비밀하지는 좀도적파 소매치기등이 만히생길염려가잇스므로 구일방범에 관한 선전지 구만장을인쇄하여 부내각서에 나눈다음 관거각방면에 도르도록하엿다

店主殺害未遂犯
十一日送局

기보=헤고당한데 원한을품고 지난팔일 오후부내명치정(明治町)이정목거주 시계점주인 전중삼랑(田中三郞)씨를 해치려고 주인을차자갓다가 주인은 만나지못하고 주인의 누이동생 ㅣ기꾸에ㅣ(三)를 단도로 찔러서중상을 입혀범인 도강수(渡岡守)(三)는그간 본정서에서 살인미수죄로 취조를 밧고잇섯는데 그간취조가 끗낫스므로 서류를경리한후 십일오후살인미수죄명으로 경성지방법원 검사국에 송국한다

鍾路署員創氏

종로경찰서경계원 네명은 금번다음파가치 「씨」를 창정하엿다

▲李應鉉 今村幸弘 ▲朴先奉 木村一雄 ▲黃敦虎 北原仙雄 ▲洪宅燮 豊山榮二

光線完備 大京齒科醫院 京城鍾路三丁目 電話光⑤三〇二〇番

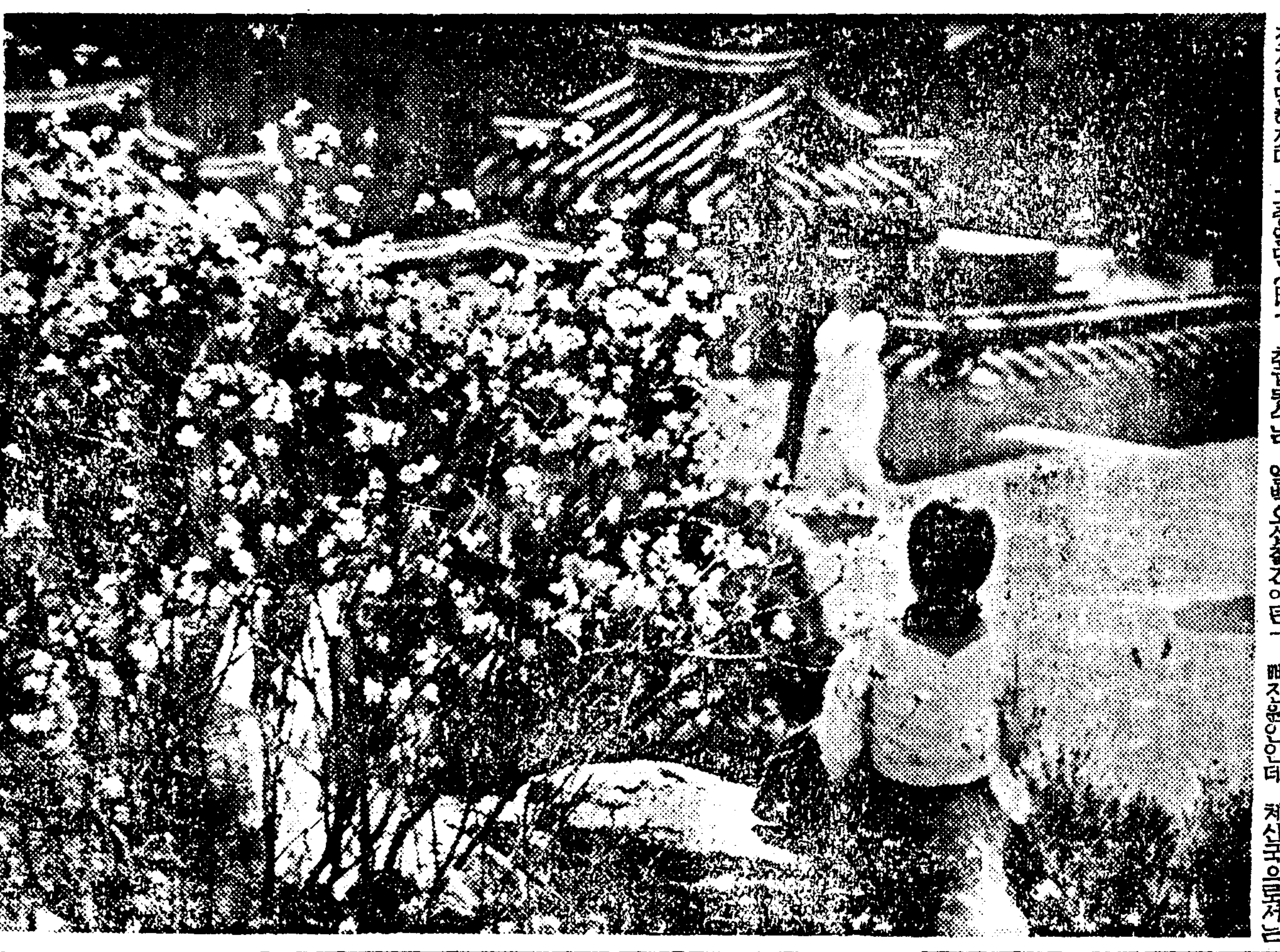

만발한진달레꼿——오늘덕수궁에서

서울地方도 黃沙
바람은몹시분다

요지음수삼일동안는 봄답지안흔봄이계속하여 얼든듯한날태와 개나리의꽃봉오리가 주축하엿다 꼬츨재촉하는 봄바람이부는것은 조흐나 중국으로부터 불어오는 바람에 남조선지방에 작일부터 오늘은 경인지방에까지 황사(黃沙)가오고잇는데 총독부기상대측의말에의하면 기온는예년에비해서 별로추운것이 업고 바람도매년 요때쯤되면 부는것으로 다른이상은업스나 그기세는점점쇠해가므로 이삼일중에는 머즐것이라고한다 꼬치필시절에는 이가치기온에 이변이잇서야 개화를더욱재촉하는것이다

橫領한돈으로 논밧삿다被逮

횡령한 돈으로 논바를작만 부내신설정(新設町)고양(高陽)파자상회에서 집금한돈오천원을횡령하여 충남청양군화성면(靑陽郡化城面)에다가 논바를 작만하엿다가 이사실이 경찰에알려서 구일 본정서에부잡된것이다

可恐할誘拐魔女
十四歲女兒와幼兒를꾀여 갓던것을昨日發覺
東大門署서檢擧餘罪를追窮

따뜻한봄빛을따라 길거리에나와노는 개집애들을 유괴하여다가 팔아먹던 악착한 젊은유괴마가 팔일오후아홉시 동대문서에잡히엇다 지난이월이십팔일오후한시쯤 부내연지정(蓮池町)경방단본단장 박문기(朴文基)씨의 막내딸 경자(卿子)(三)가 어떤자에게 유괴된일이잇서 집안사람은물론 경찰에서도 극력사방으로 수사중이엇는데 한달이넘는 팔일에야 겨우그유괴마를검거하는동시에 경자도무사히따뜻한부모의품안으로 도라왓다 범인은 광주군낙생면삼평리(廣州郡樂生面三坪里)이경구(李敬具)의 둘째딸경옥(京玉)(二〇)으로 전기경자를유괴하여다가 양주군구리면상봉리(楊州郡九里面上鳳里)임성옥(林聖玉)에게다가 팔아먹엇던것을 차자왓고 또이박게삼월이십육일에도 다시상경하여 부외뚝섬김정윤(金正潤)의둘째딸 수선(壽善)(三)이가 들에나가 나물을캐고잇는것을 과자를사주마고 꾀여다가부내 향당정(香堂町)이백칠십사번지 음식점김용산(金龍山)의 집에가서 자기의동생이라고 속이고 이십원에팔앗섯는데 이것이검거의 직접단서가되어 그집에서 팔일오후아홉시에 검거된것이다 범인은 이 이상더범죄가업다고 고집을쓰고잇스나 여죄도상당한모양으로 방금엄중히취조중이다 (사진은 검거된유괴마녀)

白白教의同根異枝
人天教主에無期求刑
今日殺人魔全龍珠覆審公判

백백교(白白敎)의 신인이공노할죄상이 법의준엄한 단죄를바든지 며칠안되는 구일 백백교주 전룡해(全龍海)의 친형으로 가튼 사교(邪敎)인천교(人天敎)를세운 전룡주(全龍珠)(三三)에관한 살인 사기 보안법(保安法)위반사건의 복심공판이 경성복심법원에서 열리어、악귀그대로의 몸서리치는 죄악을계속해온 전정운(全庭雲)부자의 범하상을 도려내엇다

공판는 오전열시부터 시본(矢本)재판장주심 전(畑) 고천(古川)양판사배석 궁정(宮井)검사 입회아래 열려 결심하고 검사로부터는 일심판결 징역십오년보다 중하게 무기징역을 구형하엿다 이날 심리한 내용으로 미루어 애비 전정운의 백도교(白道敎)시대부터 벌써 색과 욕으로 만흔 생령과 재산을 히생에 바처온것을 알수잇다 즉 괴고는 그애비 전정운이 백도교시대에 대정오년봄 동생 전룡해외 네명파함께 김화군근북면(金化郡近北面)에서 애비의명령으로 교에배반한 혐의가잇다는 평안도출신의 오백도(吳百陶)를 살해한것을 비롯하여 가튼그해 울진(蔚珍)집에 동생외다섯명과 아비의첩(二八)을 김화군근동면(近東面)오성산(五聖山)가운데서 죽이고 이듬해울진집에 애비의 첩 이씨(李氏)와 역시그첩인열일곱살먹은 여자를죽이고 또그해가을에는 함경도출생의 고철로(高鐵老)(七〇)라는 노인을 죽인사실에 대해서는 이를 부인하고 애비가 죽은 뒤에 동생에게 백도교인게를빼앗기자 인천교라는 사교를 시작해서 소화사년부터 칠년까지에 약일백명의 교도로부터 자기가 후일 조선×이될때 노픈 벼슬을주마고 약속하여 일천오백원을 사기해먹은 사실만는 시인하엿다

결심후 검사는 일심판결 징역십오년보다 중하게 무기징역을구형하엿는데 판결은 오는십이일 언도될터이다

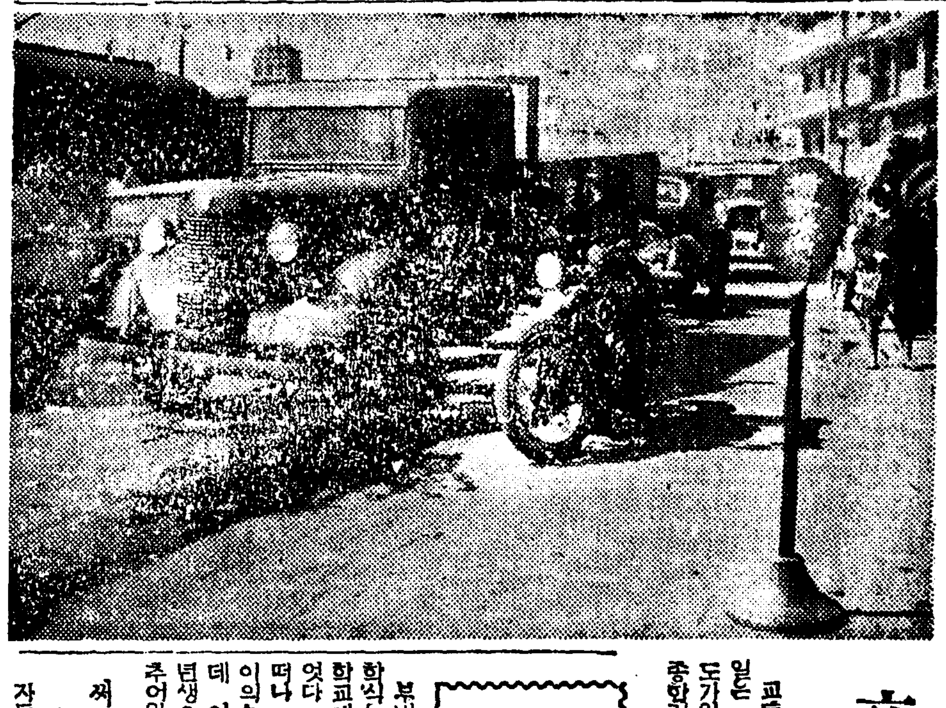

(사진은 고속차지도)

써ㅣ비스工場職工
古物商과連絡窃盜

자동차부속품이 품귀해저서갑비싸진것을 기화로 작년여름이래 고물상파연락하여 부내자동차『써ㅣ비스』회사에서 부속품을 도적하여 팔아먹어온 직공파 고물상등열넝이 이지음 종로경찰서에 붓들려 방금 엄중한 취조를 밧고잇는데 그건수는 실로일백이십여건、금액오천원을 넘는다

즉황금정육정목 경성『써ㅣ비스』회사직공김병희(金丙熙)(二二)와 장사정(長沙町)『히까리써ㅣ비스』회사직공 천만성(千萬成)(二二)고시정(古市町)경성『모ㅣ터ㅣ스』회사직공 김병환(金柄煥)(二一)、조덕선(趙德善)(二一)등네명은 작년칠월이래 연말까지에 각기 자기회사에서 일백이십여회에 자동차부속품오천여원어치를 도적하여다가 고물상하는 신설정(新設町)삼십구번지사십팔호 강린조(姜麟祚)(三三)과 입정정(笠井町)삼오번지 이호상(李鎬湘)(二七)에게 갑자게팔아 유흥하여왓는데 종로서원이 최근전기고물상에서 장물고매(故買)의 사실을 적발하여 취조한결과 전기와 가튼 사실을 알고 일당을 붓잡은것이다

小學校新入兒童
明日에一齊開學

부내 삼십오공립소학교의 입학식은 명십일오후한시부터 각학교에서 일제히 거행하기로되엇다 이번에 엄마아빠의 품을떠나 학교에 드러가게된 어린이의수는 일만팔백명이나 되는데 이들는 명일부터 당당한일년생으로 란도셀교복교모를 가추어입고학교생활을시작하게된다

交通綜合指導
週間最終二日間은全般에實施

교통안전주간의 제오일인 구일은 고속차(高速車)에대한 지도가잇섯는데 제일일부터 이틀동안은 종합지도일로 보통、매일제신날로 요일의교통안전일에 준하여 각방면전반에 걸쳐서 지도를한다 (사진은 고속차지도)

朝鮮職業拳鬪主催
玄海男歡迎戰
來廿七日에京運서擧行

朝鮮의拳鬪界는 躍進又躍進하여 아마튜어拳鬪는 非常히發達하여 지금은日本拳鬪界를 이루고잇스나 오직 푸로페쇼날拳鬪는 朝鮮拳鬪界의開發도잇지마는 朝鮮의拳鬪界가 아마튜어를中心하고잇는까닭 發展치못하고 文字그대로不振한過程을 밟어오게된것이다 朝鮮에서 拳鬪職業選手를招聘하여 개입을한것은 손꼽아혀아릴程度도 못되엇섯스나 그中에서도 우리拳鬪界를의머리에서 사라지지아니하고남는고잇는것은 再昨年度에 全日本에서 활약파 메더ㅣ 級의 選手權을 가지고 名聲아울러 斯界의王座로서 君臨하고잇던 玄海男君의 渡米渡洲拳鬪職이엇섯다

同君은 로스안젤스에잇는 有名한拳鬪團『푸로모터』인『릿트스』氏의招聘을밧고 昭和十三年度에 拳鬪行脚을目的하고 米國에遠征하엿다가 一年半동안을 이地方저地方으로轉轉하며 數十次의拳鬪에出場하여서 그곳에拳鬪界에 驚異를남기고 昨年九月에도라와 [illegible] 今番 朝鮮職業拳鬪協會의 招聘을바더 同君의歡迎拳鬪戰을 來四月二十七日午後三時부터 京城運動場野球場에서 擧行케되엇다고한다 朝鮮職業拳鬪界가 閑寂한이때에 今春시ㅣ즌의開幕을 裝飾 [illegible] (寫眞은 玄海男君)

單式에릿크스優勝
南포로리다庭球大會

第三回포로리다 庭球選手權大會에는 男子單式에는 릿크스、複式에는 무로이、팩소코明가 優勝하엿고 女子單式에는 [illegible] 하ㅣ드의크레이 메비안夫人을 破하고 優勝하엿는데 男女單複式의決勝은 다음과갓다

▲男子單式決勝 릿크스 6…4 7…5 6…2 팩소코
▲男子複式決勝 무로이 팩소코 6…3 6…1 2 마호니 피만
▲女子單式決勝 하ㅣ드의크 6…3 6…1 메비안 3

스피ㅣ드ㅡ萬米에 마디ㅣ세新記錄樹立

지난三月三日諾威오스로ㅣ에서擧行된 國際스피ㅣ드·스케ㅣ트競技會에서 諾威 헐스·마디ㅣ選手는 一萬米에 17分14秒로 世界新記錄을 作成하엿다 第二位에는 諾威의新人 세팔트選手가 17分16秒2의 好記錄을내어 諾威의新記錄을 作成하엿다 지금까지의 世界記錄은 諾威 팔율ㅣ드選手가 一九三八年에 다보스에서作成한 17分14秒4이다

鐵筆

예날 서당에서는 훈장이아이들의 초달을 때리는것는 그 어버이에 대신한 당연한권한가치되여 잇것다 ▲그런데훈장뿐이 아니다、서당에는 접장이라고하야 가튼학생의 제자중에서도나이만코 글이놉흔접장이가 어린애들에게 선생대신글을 가르켯는데 이접장도 애들이글을 못바치면 초달을내리는것이 또한 당연한권한가치 되여잇섯다、▲벌이란훈론 용서할수도 잇는것이나 글공부를엄격히 하는방도로、전날배운글을못바치는 때는당연히바더야 할벌가지 되어잇섯다 그럼므로 예날는 초달지는것이 나맛는것은 의례히 잇는것으로 되어잇섯스나 그러나 초달법이 예외로심하여 벌의정도를 지나 감정에흘린일이 잇스면 부형들이 선생을동리에서 모라내기도햇다 ▲지금의 교육방침은 초달로써 말이나 소가치 모라처서애들을 가르킨다는것이 틀렷고 겸하여 그런 초달의 벌이란 여러가지로 교화상 폐단이외의 폐단도 만타고 지금 시대는 모다 금하기로되여 총독부교육령에도 초달법을 금한다고햇다 ▲그러것을 선생이란사람이 삼가지못하고 아이에게뿐이아니고 그부형에게까지 폭행이미처다는것는 더욱틀렷다 ▲예날파ㅣ오늘의시대도 다르고마음먹기도 달려야 할것을용인곡소학교일을보아더욱느끼게된다

明新高女新築

【載寧】 팔만원의공비를들이어 재령명신고등여학교(明新高等女學校)신축교사는 이제야준공을 보아 지난일일에 사무소는 벌써옴겻고 오는십오일의 개학때부터새교실에서 수업을하기로되엿다

薛泰熙翁別世

일찌기조선물산장려운동에 진력한바잇섯고 최근는도회생활을하여 화합소편(小篇)신대학강의(新大學講義) 다방갱작(茶飯更嘗)등의저서로서 조선유학계의 일면을 개척한 오촌설태희(薛泰熙)씨는해동안 노환으로 신음하던나머지 금구일오전일곱시육십칠세를 일기로 세상을떠낫다

旅館에서開場햇던 賭博團을打盡
一黨十三名東門署에引致

구일아침아홉시쯤 부내동대문서사법계형사대는 종로오정목금포여관(金浦旅館)에서 개장중의 노름판을습격하여 양주군별내면(楊州郡別內面)성봉호(成鳳浩)(三)과 가튼면에사는 이병영(李秉榮)외 열세명의 노름꾼을 붓잡앗는데 판돈만도 천여원이된다고하며 각자가수백원씩 다가지고잇섯다는데 모두가 다박상습자들로 경찰의눈을피하기위하여 부내각여관으로 몰아다니며 새벽되기를기다려서 노름판을버리고잇섯다한다

今夜의라디오

第二放送 ▲午後六時 곤곤푸리 ▲六時三〇分 講演 ▲七時二〇分 講演 ▲八時 (東)管絃樂 ▲八時四〇分 民謠集 ▲九時 連續野談

第一放送 ▲午後六時 (東) ▲六時二五分 (名)劍道座 ▲七時四〇分 (東)漫才 ▲八時 (東)管絃樂 ▲八時三〇分 (東)時局讀本 ▲八時四〇分 (東)靑年時間 ▲九時 (大)花史觀巡禮

一年間의煙草代
大金七千九百萬圓也
二割이더팔린昨年中朝鮮의吸煙高

연기로사려지는 한대의 담배갑도모아노흐면 놀랄만한 수짜에달한다 전매국조사에 의하면 작년사월부터 금년삼월말까지일년동안에 팔린담배는 칠천구백삼십칠만원이라는 거창한 액수에달하엿다 전매국에서 예정한것보다 이할이상 전년보다는이할사분이나 더팔리어 전매국을대단기쁘게하고잇다 조선인구를 이천사백만으로 따지면 발가숭이어린애까지가 담배를 피운다고처도 한사람이 삼원삼십전이상의담배를 태인폭이다

男賣藥 약

社員募集 一、監督所長 二名 一、社員 男女各 三名 希望者履歷書持參來談 京城府永樂町二丁目五六 板谷生命朝鮮支店

至急募集 一、少女數名 年齡十四歲ヨリ十七歲マデニシテ國語ノ出來ル者履歷書本人持參ノ上來談アリタシ 本町一ノ五三 旭町入口 株式會社 ぼあぐらんコト 萬鼎

家庭敎師 其他本校學生으로써 當할수잇는 職業과下宿을 要求하오니 就職希望者는 安國町一番地 普成專門學校 學生會共濟部 電光五九二 詳細問

手術안코도惡性腫毒과骨髓에기피든어려운痼毒을잘낫게함 京城府長橋町 慈善局

アイスケーキ機 保證村中古品各種 特製エッセンス格安附屬品一切 釜山府賓水町 興亞冷凍工業所

生徒募集 京城中等學院 中等科中等豫備科 商科一年及二年 京城府林町 電本②七七八四

朝鮮第一自動車學院 學生募集 認可 ○就職保證 京城西大門町一ノ四七

朝鮮文化學院生徒募集 ▲新學期開始 四月十五日 ▲中等科 商科若干名 京城府西大門町二丁目八九番地

官認 京城中等專修學院第八回生徒募集 ▲新學期開始 四月十五日 京城府黃金町六丁目 電話本局五三六〇番

官認 京城高等簿記學院第五十三回生徒募集 ▲新學期開始 四月十五日 京城府黃金町六丁目 電話本局五三六〇番

東新商業專修學館補缺生募集 第二學年 五十名 出願期日 四月二十日 京城府桃花町 電話龍山一五九〇番

朝報案內

女子部生徒募集 京城 太平通

生徒募集 自動車 京城府

人力車 自轉車 タイヤ及中古安價

十二指腸丸

住宅特賣

월경

尋兒

문등病新治療劑 高木化學製藥所

續新文學史

新"小說"의 擡頭" (三)

林 和

李人稙의 作品 (Ⅱ)

【中略】

여보 누님

우리가 지금고국에 도라가서 어머님을 뫼시고이더래도 어머니께서 나오실리도 업고 아버지 산소에가도 아버지가 사라오실리가 업스니 아모리 우리집에 박절한사정이 잇드라도 그박절한 사정을도라보지말고 국민동포에게 공익을위하여 공부를더하고 잇습시다。우리××의 일만 잘되면 눈을감고 도라가신 아버지께서 지하에서 눈을감을거시오 철천지한을풀고 실지까지 되엇던 어머님께서도 하이플리지면 변화이 나오실러지도 모르겟스니어머니를 위한생각을 고만하고 ××의합도리를 하시오。

누님이 만일 그런 생각이 차로바삐고국에 도라가서어머니나 뵈옵고 누님이 시집이나가서 편이 잘살려나생각이 간절하거든 오날일지라도떠나가시오。노자도는 아모때던지『시역-긴』씨에게 시세짓기는 일반이니 내가 말하야어더드리리다。』

勿論 玉順이 이러한 主男의 意見에 쫏차스리라는것을 우리는 無論생각할수가 잇다。이것을 다른 見地에서 보면그들이 艱難과 辛苦를 能히참고 修學의 길에 熱中한 勤力으로서의 開化思想이란것을 생각할수가 잇다 그것은 勿論 이小說을 一貫하는 作者의思想이다。

……

그러케 數年을 지나다가 하루는 新聞에 韓國大改革이라는 記事를 보고 두 男妹가 同情하여 ……

漢詩募集

題 養 鶴 (古詩不拘)

押 齊 韻 部

期限 四月十五日 (詩人選集)

滄東考選

學藝

時調는어디로가나?

—復興期에서中興期로—

(二)

朴 鍾 和

★時調自體

는 慶尙·雲集과가튼 모든前哨와 놀림을 바도면서도 꾸꾸시 버더오고 즐기차게 살아와서 嚴然히 오늘날까지도 그形態와그 律格을 보여주거만 때가 흐르고 世代가바뀜을따라 大衆의興味는 이 時調를 떠나가버리지 오래다 時調가 우리를 버리기前에 우리는 먼저 時調를 버리려하고 蒼乾이 鄕歌를 뒤바더구을려 구을려 나려온 時調가 스사로 自滅하기前에 우리의 便宜主는 벌써 時調가 이무슨잡고대나하고 嘲弄하지 안는가。

宴樂의자리에 잇서 노래를부를때 平時調三章의 悠長한『리듬』을 추렴거려보라 모두다아무런 感覺도흔들리지 안는양하다그러나 아리랑타령이나 雜曲의 俳優를수는 流行俗謠가 나온다면 觀客입흐듯 넘슬 입흔 듯 손벽을치며 歡呼하여 예날 우리先人들이 書院의 時調를듯는듯 소리의노래를듯는듯 陶醉하여 노래의 三昧境에 다투어 들고잇다。

이러한까닭에 時調는 存廢問題가일어나고 創作的可否論이일어나는것이다。時代가흐르고 世代가바뀔때마다 時調곳流行性을띠인 노래는變하기 쉬운것이다

이것은 무슨 까닭이냐 時調의 허물도 아니요 우리의 허물도 아니요 時代의罪도 아니다 다마變해지고 갈려지는 ……

★世代의變遷

을 따라 이러나는必然的傾向으로 因한 推移되는態度다。

이 밤부고 부산한 세상에서 정말로 時調가락을조아한다면 그 매듭는 遊閑를일고 천천이 之字步로 鄕路를濶步하는格이아니겠느냐 마치 커다란갓을쓰고 소맷는 마치 蕪菁우에 秋露가아츰 一種 膠柱鼓瑟의 頑固한態 면 乾味를 가진 까닭업는 古典崇拜狂이리라。

그러타면 時調는 한갓 自滅하고 말것인가? 問題는 비로소 이곳에잇다。文獻的으로 物時를 비저내여 可否兩論으로 갈려지는 核心도 이곳에 잇는것이요、復興이니 保守니 復興이니 中興이니 하는 紛爭도 이곳에 잇는것이다。

時調가 노래 곳流行性을 일흔것은 새삼스럽게 다시 오늘이곳에서 論議할 必要가업다。

★短型時調

의 律格은 簡潔하면서도 玲瓏하고 맷끈 하면서도 조촐하여 마치 蕪菁우에 秋露가아츰 햇살에 구슬지어 구르는듯하다 우리는 다시 더 어느나라의詩型에서 求할래야 이보다 더욱 越等한型態를 차질수업다 로 그彷彿한자를 찻는다면唐詩에 잇서서 詩의稱致인 五言絶句가 잇슬뿐이다。

이에 우리는 決然이 이곳에 試作을 시험햇스니 이것은도래로 時調를 支持하여 承繼하고 昂揚하려 한것이아니다 斷然이 歌曲의 立場을 떠나 다시말하면 唱法을떠나 一路 文學的藝術性을 가진 詩作의 ……

★詩調三章

態度를 取하려한것이니 이것이곳三十年前 또는 二十年前에 詠詩한 時調復興의 일이라 할것이다。

遍來로 몃번인지時調를 詩로 認定하겟느냐 못하겟느냐하는 可否兩論이 紛爭되엇스나 可否의 詩論는 무어나하면 이複雜多端한感覺의 尖端을 어떠케

으로 表現하겟느냐、또는 낡은부대에 새술을 담으면 그술이 넘치겟느냐 새술에는 반드시 새부대가 必要 하다는것에 끄친다 그러나 이詩論는 모두 다 正當한判定을 갓지못하엿슨것이니 前者는 論法이 그럴듯하나 詩란 雛을끄리고 精을取할수록 品格이노픈者이매 簡潔할수록 조흔것이니 老婆心에지나지못할말이요 後者는 臆說에 不過할것이니 부대도 부대나름이요 새것도 새것나름이라、稱金美玉가튼 이詩型을 낡은부대만으로 돌리기에는 너무도 無

★西洋畵

繼하는것이다。

어떠튼 復興期에 들어선 時調는 大黨以後에 春園、鷺山、가람、여러손을 거치여 오늘까지 이르럿스나 十年以來에 커다란 進展이 업섯다。그대로 古時調의 模倣이아니면 才氣煥發한 글짜치레로模倣을 隱蔽하는 境域밧게 더버서나지못하고말엇다 우리의가지고잇는 時調에對한 期待는 單純이 이에끄치고 만것이아니다。좀더近代的이요 좀더現實的을띠운 詩에 가까운 距離에 立脚한 詩다운時調를 期待햇든것이다。新詩는 마치

갓고 時調는恰似 東洋畵가다。二十年동안 新詩를 어르만지고잇는나는가끔가끔 내故鄕의秩序를느끼여 東洋畵를바라보듯 時調를 몃句를엇고 시퍼한다。이속엔이簡潔한 詩型속에 千年五百年을 흘러나온 이곳先民의 조아하는 律動이 내피속을 불룩여이르켜

★西洋詩

의 直譯을조금 버서난新詩만으로는 表現하기어려운까닭이다。

이것은 나自身도 일지기新詩運動에 參加한 한사람이어니와 내立場이 新詩人이라해서 이純然이 이러나는東洋的感興、時調的悲哀을 否定하여 新詩만으로 녀녀히 도리여 時調보다 優越하게 엉클수잇다 論斷을 부리고는십지안타。

이곳에 비로소나는 新詩를쓰는사람으로서의 時調에게 批判을 느끼고 新詩人으로서의時調詩에 對한期待가잇는것이다。

金剛 毘盧第一峰에올라 眼界를 東海바다에 치신달리여보라 丹楓이 피스빗가튼 伽倻山 玉流洞 十里溪曲을거처안고 들아보라 역시 내말에捕하나 몃十年을向해서다는詩 新詩보다도 短型時調 面目가 옹엉옹엉소사나온다。역시 이곳에는 東洋的인 風光 朝鮮的인 自然이 아무리해도

最近米國小說의題材

▼…倫敦『타임쓰』文의 傳記이다。그러나 學術錄은 요지음 米國小說家가 取扱하는 작라고 그代身 題材에 重大한 變化가 생긴것을 指摘하였다。

▼…그見解를 드르면 極히 近系까지도 그題材의 大部分은 新大陸開拓史나 移民 또 獨立戰爭 南北戰

爭과 戰後再建의 地方問題가튼것이 最近 『쎄스트셀라』라고일커지는 小說들의 十中八九의 背景이되어 잇다고하엿다

▼…그러한 例로는『스타인베크』의『葡萄의 노엽』을들수가잇스면 詩人『싼드벅』의『린컨傳』도 그러케들수 잇슬것이다

▼…如何間에 이일은 民族의自覺과 國民的 人種의 自覺과 米國에도 한 過去나 昂騰은 國民的傳統이 形成되 事件이라던지 또는 그 現在의 社會狀態 經濟狀態를 分析한 作品에서 더또렷하게 보인다。

手術學의眞相

=金子剛氏에게釋明함= ⑥

劉 漢 徹

非但 術前에만 꼿지안고 術後에오는 諸障碍를 豫防하고例컨데 開腹手術後

腸管麻痺를 豫防하기爲하여『메리스탈친』注射를 하여둔다던가 腰椎麻醉後에 오기쉬운 膀胱障碍를 豫防하기위해서『네오·헤사치라민』가튼 利尿劑注射를 주어둡니다 手術後治療란 手術行爲의 目的達成에 큰役割을하므로 이亦 最大의 關心을 기우리고잇습니다 勿論 局所治療에 細心한注意(主로 繃帶交換 其他藥物塗布等)를 行함은 事實이고 全身的障碍에 잇서서 術後可及的安靜을 努力하고 그것을 爲해서 術後疼痛에對해서 鎭靜劑內服 或은 注射를 必要로합니다 例로써 胃核手術後에 잇서서 特히 其一例이며 四肢手術에잇서서 可及的 局所擧上에 努力하여 血行良好케하고 疼痛輕減緩和에 조흔役割을 가저오게함니다 術後 心臟衰弱에 强心劑特히 術前衰弱甚한者에게『코라민』『캄퍼』等의 注射를 수게됩니다 術後體液補給의 意味도 加味해서『링겔氏液』『生理食鹽水』等의 靜脈內注射를 必要로할때도잇고

營養補給

의意味로 葡萄糖注射 或은 輸血이라는 方法을쓰게되지요 術後 全身衰弱때문에 氣管枝炎 肺炎發生에 注意두어 疑心잇스면 곳 可及的早期에 處置를해서『부리쓰닛氏濕布』를 施行하고 强心劑 鎭咳劑 結核劑를 內服식힘도必要가잇습니다。便通에 特히 注意를두어 整腸를 期하며 氣分을 爽快케하고 同時에 食欲增進을圖하게되고 食餌는 手術種類에依해서 流動食、粥食 或은 常用食을 그때에 應해서달으나 可及的 消化容易코 滋養이 豊富한것을 주어 全身的榮養增進을 期하게됩니다。너무나 手術禁忌 適應 其他 後治療에만 多言을 했읍니다만는 如何間 現代外科手術學은 手術自體는 勿論 手術前後에 이만한 細密한體系를 가지고잇슴을 確言하며 自負합니다。先生의 現代外科手術에 對한 攻擊은 確全히 上述한 現代外科手術의

適應禁忌

나 或은 手術後治療重要性을 아직못하시는 데서 나오것이라 생각합니다 이러한 多角的인細

現代의面……

★★★

寫眞(上)은 米國의有名한 兩畵伯宗舞踊家『마-가리트·씨버』孃이 그가 가지고잇는 두가지 面을하고잇는『포-즈』다

그아래로(右上)으로부터『이로쿠아·인디안』의祭典에쓰이는 面과『에스키모』의木彫의面이다。(左上)으로부터 亦是『이루쿠아인디안』의 儀面이며『W·T·벤다』作『버-나도·쇼-』의諷刺的面이다 모두『씨버』孃의蒐集品이다。

❶ 隨筆

젊음은 이러케 간다!

李 皎 河

讀者여!二十前의讀者여!——二十前의 讀者는 대여 이글을읽지말라。내오늘은 그대들에게 感覺에 가까운 嫉妬를 느끼노다。그러고 四十前讀者들도 부대 이글만은 읽지말기를——당신들이 빼치는 손을 나는 信用를 가지고 잡고십소。그러나 당신들의 四十이라는말에는 몸소름이 끼처지는것을 어찌수가업소。우서운일이요。그러나 나는 아직 스사로는 어데까지든지 젊다고하고십소 억지요。最後의 발버둥이요。어떠케보면그

또可憐도 하지아니하오——그대들은 이글의마술 보아서다도於 感을 가지고 이글을 읽어주고 도내가 이몸이 자괴여 理由업시 눈물을 먹음은일이 한두번만 아니엿다고하여도、그대들만은 이것을 감잔 感傷으로도 一笑에 부처버리지아니하리라고생각한다。그리고또 내꼿이 힘업고 기쁘업고 希望업시 글자그대로 感傷에 떠러진다고 할지라도 그대들만은 이것을 容納할 雅量을 가저주리라고 밋는다。

×

아침 비비고 비벼 깨치는눈에 東窓 햇볏치 뭇시 부시다。팔을 뻬치고한번 기껏 기지개를 하고나니 오늘은 日曜日 날에 금을 그어가며 사는 우리『셀러리맨』에는 언제던지반가운 한祝祭日。四肢가 갑짜기 녹신해지고 엿개가 날든지 갸운해진다。林檎棠의 이른는바 西國짜리『셀라리맨』들반이 즐거입는 洋服을 걸치지 안어도 조흔것이 기쁘고 내가 맨치 아니하는말 여러사람의얼굴 내마음에기쁨이 되는니보다 내마음을 어수려노코 뒤흔드러못 사람의얼굴 얼굴에서 自由롭게 잇는것도 기쁘다。찌찌 재갈재갈 찌찌찌 窓박게는 참새들의 아침의 讚頌이한창이다。재갈재갈 어떤때는 合唱이제법잡되고 어떤때는 찌찌찌한놈만이 보아라하는드키 놉다라케 소리를질른다。고눔을 부랑아보면 고눔

의주둥아리는 흐르는 潤澤에넘서버지는듯다。

일어나자 불이꺼질사『스토-브』에 달려들어 무수리必要업시 이러케 누어새소리에 귀를 기우릴수잇는것도 생각하면 한결마음이 흐그러워지고 넓어지는 일이다。한두週日 前만하드라도 아침이터나 웃을가라입으라면복올자라목으로저지아니한 뭇찌지 痠痛을 쯋嶽해야 하든것이 오늘은 억개에 걸치는 옷에눈이나 깜박해지지아니하고 맨발에걸치는『슬리퍼』의보드라운 感觸은 도리여 간지로우리만큼 호사스럽기까지하다。그런고 東窓미다 지를열어 제치자 솨-하고 밀려들어오는 아침햇볏——봄볏이다。는 봄변지다。冊 冊床 椅子방바닥 할것업시 몬지와때에더럽핀 모든것이 금시 燦爛한 金빗치되고 온방안에는 明朗한노래가 그득찬다。無바 마음은이직푸른한개에잡겨 한을숭기 노

피소사오르는 愼終만이 閑暇롭고 먼冠岳山 南漢은 그냥한幅의、南山、冠岳은 上上峰만이안개바게푸르렷고 南漢은 멀리아스름 실낫가른 輪廓만이 차저진다。바로 窓미대섯은 蒼蒼篠와 無窮花、 들窮薇는 고臨寂잇는빨간 가지가지가 이미 아름답고 無窮한 無窮花도흔들리는가지로——참새들이 방금까지만 저 재갈대든것이 바루 이가지였다——봄곳을 아는상싶다。그리고 가다가다 빼하고 들려오는 汽笛소대 멀리 기차바퀴를달리며 질르는 소래려면 이건정말 딴世上에서나들려오는것처럼 『아름다운 날가치 나를 기쁘게하는것은업다。』내 詩人이아니나 오늘은 窓밧게봄이와마음이 平穩지못하다。어제저녁微味나게 읽엇기에『코페』를 다시 펴들엇스나 아모런 感銘도 주지아니한다。고적새어지 쏘다

저나 오는말은 支離한 韓國古韓俠하고 變淵한 筆致는 부잣의 부질업는 한재롱바게는 보이지아니한다。窓박게 誘惑이 넘어큰탓이다。여기저기서 떠들어대는 洞里어린애들의 소리가놉고 참새들은 포드득 포드득날리와 재갈대고는 또포르르 포르르 려가고—포르득 소리가날때마다 내눈압페는 그놈들의소삿다 려섯다하는 狀狀의進路와 떠 질때 가다듬고 가다듬고하고몸매가 선연하고 또고놈들이 지나 가고나면 의례 이러날 大氣의 波動、멀리 밀리고 밀려大心까지도 다다르고야말 陰影잇는 波動이 아름아름 그려진다。그리고 해가 느파저 이번은 휘출아 찌저진 南窓장구멍으로 새여드는 해볏그림고 또 그窓구멍으로 바라뵈이는 한쪽각의 파란하늘——

나는 마침내 冊을 던지고 마루에잇는 短杖하나를 집어들고 門밧그로 나서고야만다。

孫子講義

李 昇 圭

九變篇(三)

治兵에不知九變之術이면雖知五利나不能得人之用矣니라

【註】五利는上文에『塗有所不由』以下의 五事를 가르침。

賈林이曰、常務가近하야 常變하며머기고 城務가危하야 常을合하야 攻하고 地를 軍이爭하고 君命을 바들지라도 五利를 取할만하면 貪하고 그變通할줄을 알지못하면 어찌오직人의用을得지못할분이오 또한 敗軍傷士하미 져지아니하니라

【通解】兵을 治하며 九變의 術을 알지못하면 비록五利를 안다하드래도 能히 人의用을得지못하나니라

是故로智者之慮는必雜於利害니라

【註】張預曰 智者가事를慮하야는 비록利地에 處하엿스나반드시害될바를생각하고비록害地에處하엿스나 반드시利할바를 생각할지니 이도또한變通의法을 말함이니라

(通解)是故로智者의 思慮는반드시 利와害에 섯겨서 變通하는法을 아나니라

雜於利면而務可信也오

(註)信은伸으로同하니 일이 편인단날이라 일을하야함에當하야 利되는것만 볼것이아니오반드시 害되는것도 合하여考慮하然後에 我의務가 바야흐로 伸하게되나니라

(通解)利에석기면 事務가 可히 伸行하나니라

(例) 春秋時에 鄭나라 軍師가 蔡나라를 이기니 鄭나라사람들이 다깃버하거늘子産이홀로 두려워하여갈오대 小國이 文德이업고 武功만잇스니 禍가이보다큼이업나니라하더니 그後에 楚나라가 果然 鄭을 伐하엿스니 이것이곳 利에잇서서 害를생각하는것이니라

雜於害면而患可解니라

(註) 利로써害를參考하면 患을可히 解하리라

(通解) 害에석기면 患을 可히 풀지니라

是故로屈諸侯者는以害오

(註) 賈林이曰 害를하는 꾀가 一途가아니니 或그賢智를 誘引하여彼로하여금 臣下가업게하고 或姦人을보내서 그政令을 破하고 或巧詐를써서 그君臣을 離間하고 或工巧를보내서 여금人이 疲하고 財가耗케하고 或淫樂을 주어서 그風俗을變케하고 或美人을 주어서 그心性을誘惑할지니 이數事는 가만이陰謀를運用하여 秘密이行하여漏洩지아니하면 다能히人國을害처서 하여금屈服케하는 것이니라

(通解) 是故로 諸侯를 屈케하는者는 害로써하미오

生成過程을實寫

병아리의心臟……

【베니쓰(쫄로리가州)發同盟】 米國『콜로라도州』『베니쓰』에서열린 國際外科學會에서 孵化中의병아리 心臟의 鼓動을 實寫한 映畵를보엿다 이것은 바야흐로 生成되는 各臟器의 作用을 놀래이엇다 한다

『베니쓰』의 『미시간』大學 解剖學敎授『파렌』博士가 高級어 作成한것으로서 同博士는 約卅時間을 孵化한 卵에『핀』으로 구멍을 뚤코 이것을 顯微鏡으로 擴大해서 『렌즈』에 너엇는데 이映像이 完全히 生命을 가지고 이것이 完成되어서 始作한것이다 이것이 完成되어서 血液의 運行이 始作되기까지 約 ……

靜物

(東京·第十四回獨立展入選) 承 東 杓

內科的療法

을 施行하다가 不得已한 境遇、外科로 卽 手術的領域으로 오게되는것이 아니겟습니까 現代外科手術은 非單 上述한 體腔外에 姑息的 優觀(特히 術後에잇서서)如何에도 考慮를加하여 手術이 …… 또 頭部皮膚縱斷 …… 十分 …… 切開해서 術後에 ……

現代醫學

은 外科 …… 이르켜 ……

解熱作用

正常體溫

以熱治熱

高熱患者

……

글을살리는 書簡쓰는法

學識이 잇고 文章에 能한사람이라도 書簡만은 쓰지못한다고한 ……

바른 簿記하는法

簿記하는法은 그러케 어려운것은아니다。假令小學卒業한學力으로도 獨習으로 完全히 簿記를할수잇다。 ……

珠算이서틀러서 他人압헤羞恥를當해

某大商業家의 述懷에『일거일동을 당하는일이 잇다 珠算이서툴러서 ……』

바른 言語使用法

막상『바른말』을써야할 境遇에 直面하면 누구던지 곽막혀버리고 ……

雄辯의힘

公開된演說의秘訣

雄辯의時代와다 公務省의意見을發表하여 大衆의支持를밧고貫業家가 組合이나會社를爲하야 ……

補血强壯

ブルトーゼ

부 루 도 - 제

精力充實

抵抗力强化

各帝大病院常備藥 造血アウトホルモン

ブルトーゼ 小瓶 二、〇〇 大瓶 三、〇〇

アゼルブンゼルトーゼ

ヨードブルトーゼ

キナブルトーゼ

グアヤコールブルトーゼ

ネオブルトーゼ錠

藤澤友吉商店 株式會社

大阪市東區道修町 東京市日本橋區本町 京城府南大門通 天津市大和區

B1442

活動の源泉·無代進呈 冊子

藤澤製品

議會를通해서본 戰時財政經濟策 (1)

貯蓄과公債消化

A 强制貯蓄은 困難한가

D 櫻內氏는 적어도 現在에는 할생각이업다 現在는 도리어 金融界 其他에 惡影響을 준다 하여 强制貯蓄이나 强制公債 保有는 안켓다고말하고잇지

E 公債는 얼마나되나?

F 旣發公債의 累積高는 二百億圓을 超過하엿고 今般豫算에서 十五年度에 六十億圓의 公債가 豫定되어잇스니 三百億圓소리도 얼마안남엇서 現在도 公債利子償還만으로도 國民一人當 年額九圓가량을 負擔하고잇는데 今後 四五年中에公債高가 四百億 五百億으로되면 國民의負擔도 莫大할것이지 時局上不得已하나 公債에對하여 國民은 忍耐하여야할것을 알고잇스나 政府로서도 그對策을 잘樹立하여야 할것이야

富籤과報國債券

K 櫻內氏가 購買力吸收의 新硏究라고하던것은 結局富籤類似의 報國債券발行인가

H 報國債券이라는것은 富籤에 近似하다하여 貴族院에서 射倖心을 挑發한다는理由로 反對가잇는모양이나 나는反對지 안해

M 一般國民을 꾸게되지안는가 이러한 모든方法을다써서라도 資金을 吸集하는것이 必要해

M 그러면 將次富籤까지 發行할것인가

B 이번報國債券을 實施한結果를보아가지고 할지도모르지

惡性인플레防止

M 通貨膨脹이 擴散하고 物價의騰貴가 매다하면 大藏當局에 인플레라고하지안는가

F 大藏大臣의 議會答辯에依하면 아직 日本은 惡性狀態가아니나 惡性인플레가될 危險性은잇다고 하지안허

D 이惡性인플레라는것에 對하여서는 戰時經濟의 運用上에서 어떠케해서든지 防止해야만하는 것이야

B 大體 이인플레라는 問題는國內만의 通貨膨脹이나 物價騰貴만생각해서는 解決되지안는 것이야 日滿公債의發行高가 限外發行이되엇다고 問題삼지만 그것이 滿支를通해 圓系通貨全體를보면 五十億圓은 넉넉히 넘을것이니 그것의 解決은 亦是 日滿支를通해서 생각하지안흐면 意味가업서

物動計畫

B 그러치 結局지금의 日本의 財政經濟라는것이 物動計畫이든지 生產力擴充計畫이든지모두 日滿支一體의 綜合計畫을 세울必要가잇는것이야

E 그러면 物動計畫이라든가生產力擴充計畫이라든가는 一面 重要한것은 조금도 알수업지 안흔가

G 議會에서 企劃院總裁가 說明한것을보면 大體十六年度까지에 物動에依해서는 十八年度까지에 日滿支를 通한生產力擴充計畫이 確立된다고하지만

B 物動計畫에 對해서는 十五年度分이 漸計바게 確立되지 안흔것가튼데 內容說明은 秘密會이니까 알수업지 物動計畫을 모르니 豫算이크다든가 적다든가 核心에觸할수가업지

D 그物動計畫도 結局은 事變處理의 進捗과 國際政局의展望이 分明해지지안흐면 明確히 決定될수업지

F 이번豫算은 十圓紙幣를縱으로 싸흐면 富士山의三十倍, 橫으로벌려노흐면 地球를 세번이나 네번식 돌수잇다고 代議士가말햇서

M 富士山의몃倍가 되든지 地球를몃번을돌든지問題는 實際가 結實해서 日滿支를通하여計畫經濟가確立되면 明朗한新天地가생기겟지 問題는그때까지의 過程에잇서서 國民이 어떠케 이困難에견디어가고또 政府가어떠케이것을 指導해가느냐에 잇는것이야 이런意味에서强力한政治가待望되지

配給機構의整備

Q 國內의需要를 滿足시키기爲해서 지금가튼 配給組織으로 될가 國內商業圈이 第三國向과 國內向을어떠케 區別할가

B 商工省에서는 寸에限치안코 모든物資에對하여 限定된 物資로써 國民生活의 安定이라든가 戰時生活의 確保를하면서 될수잇는대로 外國에商品을輸出하여 外貨를 獲得하고 生產力擴充及 戰時資材를 充足키를 第一義的으로생각하는모양이야

M 그러면 結局國民에게돌아오는것은 節約하여 할것에는 制限하여 使用하고잇고 다른한편에서는 손에들어오지안는일이업지 物資의需要을 圓滑히 適正化시키자는것인가

B 그러치 所謂配給機構의 整備이지 生產에서 消費까지의 一貫的配給機構 整備라는것을 생각해야하지 戰爭中이니 物資가 不足한것은 當然이나 그것을公平하게 分配하는것이目標이지

웬만한價格은무엇

A 政府는 低物價政策을 堅持하고잇는데 어떠케 低物價를 實現한다는것이야

F 藤原은 웬만한 價格으로해가자는 모양인데 웬만한價格이란 무엇인가

B 웬만한價格이란것은 信州方言에서 나온말로「頃だめ」란것은 사양군의말이래 허리에 줄을 겨우고쏘다는 말이라지

B 藤原이 웬만한價格이란것은 低物價政策에對해 名人答 생각하고잇는지 모르지

D 意識이면 限界만으로는 쏘지만 技術에 있어 호일이 잘맛지 안는것이야 世上에는 常識的으로하면 意外로 맛는 수가잇지 意識的으로 世上實價에 關聯해가지는 意味이요

M 適正價格을 決定하는데 勞賃이라거나 原料代라거나 運賃이라거나를 一一히 檢討하여서하면 寸分의틀린데 價格을 決定하는데 三年식걸려야하니 되겟는가 三年걸려 決定해논 때는 또原價가 變하지 그래서는 아무것도안되니 웬만한 價格을 決定하는자것이야

— (完) —

스테ㅣ풀·파이버 綿糸가치 트든하게

國營檢查標準以下의業者는 原料供給을停止한다

改善뿔럭 시스템具案化

【東京電話同盟】스·파製造工業組合에서는 八日東京事務所에서 理事會를 開催하고 스·파及스·파製品改善問題에關한 뿔럭시스템案에對하여 協議한結果 同案을 具體化하기로 意見의一致를 보앗스므로 近日中에 右具體案을 作成하여 다시理事會를 開催한後 商工省에 陳情하기로 되엇다 그리고同案의骨子는 如左하여 結局優勝劣敗의 自由競爭으로되므로 情勢의推移 如何에따라서는 좀더摩擦이 輕微한 豐案에 遂行하지안흘가하고 보이어 推移가多大한 注目을끌고잇다

一、스·파製造會社는 紡績會社의 聯携를어더 紡績會社는企業家를 뿔럭的으로 聯携製品의 責任은 各뿔럭에 屬籍시킴

一、右와同時에 스·파不良品防止를爲하여 檢查를 國營으로할것 또檢查規定을 嚴重히하여 規格의 引上을할것 卽스·파綿에 對하여는 現在混織强力 六十五%를 標準으로 하고잇는데 綿絲와가튼强力을 保持시키기 爲하여 五割程度의 引上을할것

一、國營檢查를 期하기爲하여 製品의規格을 一段制限할것

一、檢查標準에 到達지못한 業者에對하여는 直時 原料供給을 停止할것

一、스·파綿、펄프輸入會社에 對하여는 스·파綿의 供給을停止하여操業을 不可能하게함

一、이와가치 原料供給停止의事態도 必然的으로 豫想되는것이나 뿔럭編成은 그때마다變更함

一、또國營檢查의 費用에 對하여서는 우선各關係團體로부터 出資케할것

여 暫定的으로 三個月로하고 海外로부터의 資源을防止할것 (商工省에陳情)

一、輸出不適品

人組聯 人工聯 染工聯 (手捺染工聯을含) 商聯 輸聯 조스 商聯의六團體로써 設立할 會社準備委員은準備委員으로서各團體로서 一名을選出케 하여 作成시킴

鐵鋼物의浮遊傳票 全朝鮮에七十萬噸

十五日까지整理申請안하면無効

支那事變勃發以來 鐵鋼物의需要가 激增하여 配給의圓滑을期하려고 昭和十三年八月以來 全國的으로 傳票制가 施行되고잇섯는데 其間鐵鋼物은 商取引에 依하去來가 殆半이어서 最近全朝鮮의 浮遊傳票數는 合算하면 約七十萬噸에 達한다 따라서 이미 內地에서는 浮遊傳票整理에 着手하엿는데 京畿道에서도 九日 各關係者에게 通牒을發하여 來十五日까지 鐵鋼配定證明書整理申請書를 提出케한後 强力的統制를施行키로되엇다 以上 十五日까지申請을 하지안흔傳票는 無效가 되는데 京畿道內의 浮遊傳票數는 約五十萬噸이다 또한內地에서는 明十日부터 鐵鋼配給統制規則을 發表實施하는데朝鮮에서도 이에追隨하여 곳 實施될터이다

"카ー바이드로" 無水酒精製造

【東京電話同盟】까솔린은『血의 一滴』이란 貴重한資源으로 各方面으로부터 研究되고잇는데 이때卽 富한 까솔린製造研究에 努力中인 이때專賣局中央研究所의 玉所長 指導下에 福島技師가 一昨年來研究한 카ー바이드로부터 까솔린混入用無水酒精合成에成功하여 科學日本의 光輝잇는凱歌를 올리엇다 이方法은 카ー바이드로부터 아세치ㄹ瓦斯를만들고 아세토알데히드를만들어 다시水의電解에依하여 어떤水素를 化合케하여 알콜을만드는것인데 其間 銅、코발트、닉켈等에依하여 觸媒한다 그重要한特長은 卽時蒸溜不用의 無水알콜을 엇는것과 까솔린에 混入키쉬운 에ー텔化알콜이 直接되는等의 諸點이다 同技師가 研究에着手한것은 昭和十二年十月로 爾來昨夏一段成果를收한後 工業試驗을 行하엿더바 그成績이極히優秀하여 一噸의 카ー바이드로부터 一噸의 알콜을엇기에 成功하엿다 今般 新豫算을 어덧으므로 더욱一層 加熱方法 低廉한觸媒材等 有利한 工業化의方法에對하여 積極的硏究를 繼續케되엇다

朝鮮內向絹織物 移出制限實施

朝鮮經由對滿輸出激增防止코자 月約三百萬方碼로制限

日本絹人絹商業組合聯合會에서는 商工省의方針에依하여 朝鮮內向絹織物의 移出制限을 決定하고 近間實施에 移할豫定인데 그實施에對하여 具體的으로 協議키爲하여 同組合沼田書記長이朝鮮에올 豫定이라한다 右移出制限은 最近朝鮮經由의 對滿輸出이 激增되어 이것을制限하자는것인데 그統制方法은 人絹同際으로 組合에서 各個人에게配定하고 이配定에 相當한承認證을發行하여 出荷貨物一個마다 添付하자는것으로 移出量은 月約三百萬方碼로 制限하리라한다

金組春夏肥 配給順調入手

內地及 滿洲國에잇서서의 硫安 一月부터七月까지 配給數量

一、硫安 七八二、二五九叺

一、硫燐安 春夏肥用 配給數量 三八五、六六二袋

三、石灰窒素 三二〇、五二七袋

四、過燐酸石灰 三月까지 受渡 需要豫想數量 一〇二、五〇五叺

五、硫酸加里 六九三俵

六、鯡粕 三、二七三俵

七、大豆粕及豆粕 大豆板粕 二三〇、一九六枚 撒豆粕 五三三叺

自給肥增產獎勵나 綠肥栽培收穫減

十四年度實績不良

自給肥料增產獎勵第二次計畫第三年인(昭和十三年度作付)昭和十四年度 綠肥栽培成績을調査하면 作付總面積十八萬四千三百五十三町八反步(其中收穫面積十七萬九千八百廿四町七反步)로서 그收穫高는 四億二千六百七十八萬六千百四貫이다 이것을計畫에比하면 作付面積은 二萬七千三百十五町七反步(一割二分)、收穫高는 二億一千三百四十二萬九千三百九十六貫(二割三分)의減少를 招來하엿나 그內容을보면 作付面積은 헤어리벳치六萬三千九百六町一反步(計畫에比하여 一割二分減)、紫雲英 六萬二百四十二町二反步(計畫에比하여 一割九分減)、靑刈大豆六萬二百五町四反步(計畫에比하여 一割一分增)로서 靑刈大豆를 除하고모두 計畫에 比하여 減少되고 收穫高는 헤아리벳치 一億六千九百十五萬四千八百五十九貫(計畫에 比하여四割二分減)紫雲英 一億八千二百六萬九千七百九十七貫(計畫에比하여 三割四分減)靑刈大豆 七千五百五十五萬五千九百四十八貫(計畫에比하여四分增)으로서靑刈大豆를 除하고모두計畫에 比하여減少되엇다

金融團大會

五月二十四日開催

本年의 金融團大會는 大體五月二十四日 京城銀行集會所에서開催하기로 內定한바 大藏省日銀方面으로부터의 出席者에 對하여는 目下松原鮮銀總裁가 折衝中이다

人絹織物링크 運用委員會

【東京電話同盟】輸出人絹織物링크運用委員會는 八日東日會館會議室에서開催하고 左記諸件을決定하엿다

現在輸商聯의 所持保有量二個月分을 今後六個月間을 限하

金組聯遊資에苦惱

證券放資增强切望

金融組合聯合會에서는 現在貸出三億一千九百萬圓 預金三億四五百萬圓으로 約一千五百萬圓의 貸出超過로되어잇는一方 殖產銀行에對하여 現在 約五千萬圓의 預金을 하고잇는데 如斯한手許資金의 潤澤傾向은 今後貸出期에들어와 遊資의消化는 어느程度豫想되나 大體貸出資源의 枯渴에困難을 밧는일은업고 資金에關한限 自給自足할수잇는狀態로 되어잇스므로 그剩餘金의運用에 對하여 苦慮하고잇는데當分放資에 對해서는 總督府가嚴重한 抑制方針을 取하고잇스므로 現在地方債一千萬圓 國債一千萬圓 私鐵社債 三百萬圓을手持하고 잇는데不過하고 當然히 資金코스트가 比較的높은 資金을 銀行預金으로 하여두는것은 遊轄關係도 자못困難하므로 金聯으로선 證券에對한 放資에 對하여 좀더 自由한 運用權을엇고저 切望하고잇다

國有林의經營 營林署에還元

總督府에서는 要存林이 經營保護區分의 統一을期하기 爲하여 그經營權을 營林署에一元化하기로 決定하고昭和七年道知事

朝鮮막네會社 專用鐵道着工

朝鮮막네開發의 專用鐵道에對하여는 昨年以來鮮鐵의應援을어더 鐵道實測中이던바 大體三月로써終了되엇스므로 今月中旬東京에서 重役會를開催하고今後의工事進行方針에對하여 最後的協議를하고 解氷期를기다려着工코저 今月中에 工事請負入札에附하게될모양이다 또工事用資材의入手에對하여는 總督府의積極的斡旋으로 大體順調로히 入手할수잇을것으로 會社當局은樂觀하고잇다

朝鮮經濟座談會 內地三市서開催

東洋經濟新報主催로 名古屋、大阪、福岡의各地에서 朝鮮經濟

貨物二千百五十萬噸!

「鐵道局本年度輸送計畫」

鐵道局에서는 昭和十五年度에 貨物二千一百五十萬噸을 輸送할 計畫을세우고 貨車整備에힘쓰고잇다 昭和十四年度의 實際輸送實物은 一千七百三十五萬噸이엇는데 前年度에比하여 約十四%의 增加이다 처음計畫에는 一千八百萬噸을輸送할豫定이잇섯는데凶作으로 살이나오지안헛기때문에豫定數量보다 줄은것이다 今年度의計畫은 昨年度實際輸送量보다 約二割九分의增加量目標로세운것인데 中間에特殊한事情이생기지안는限에는 大體로輸送力이不足할念慮는 업슬것이라한다

記念會館建築

金融組合聯合會에서는 紀元二千六百年의 記念事業으로서 記念會館을 金聯本館內에 建築키로되어 目下總督府當局과 工事資材에對하여 折衝中인데 今年中에 竣工할豫定이다 會館은鐵筋콩크리트三階로하고 工費約十萬圓으로 四月末現在의 各金融組合積立金에서 醵出키로되엇다

滿鐵社債發行決定

【東京電話同盟】滿鐵社債신지케이트團十二行 四社代表는 八日興銀에 參集協議한結果 今年度事業資金의一部(三千萬圓)及 滿第三十五回社債(三千萬圓五月一日償還期限到來)의 償還資金으로서 第七十四回社債總額六千萬圓을 前回同樣四分三厘파ー十로 發行하기로 決定하엿다 拂込는 五月十日의 豫定으로 滿鐵當局은 右前記旣發社債償還期限인 五月十日에 決定에 基하여 卽時關係官廳에 認可手續을하엿다

產金用資材協議

產金用資材配給의 一元的統制에 對하여는 目下總督府企畫部에서 具體案을 硏究中인데 大

關東機械操業 鑛山機械市販

關東機械製作所社長 佐竹信夫氏는辭任하고 後任社長에 小林鑛業常務 富松梅太郞氏가 正式就任하엿는데 同社의永登浦工場은 資材難으로 建築工事가 遲延되엇스나 三月末으로써 完成되엇스므로 今月부터 本格的操業에 着手하고 捲揚機其他一般鑛山機械의市販을 開始하엿다

煙草賣上高 八千萬圓肉迫

人參도比前年倍增

專賣收入躍增

鈴川專賣局長은 九日 定例局長會議에서 十四年度 專賣收入槪算을 發表하엿는데 煙草、人參收入의 激增이 注目된다 卽、煙草의 賣上高는 七千九百卅六萬圓으로 計畫보다 二割一分五厘、前年實績에比하여 一割二分八厘의 各躍增이오 人參은 五萬斤三百八十七萬圓으로 前年보다 倍의增加이다 右는 支那의 政情安定에依한 輸出激增이原因된것으로 就中 泰國、南洋方面의輸出高는 四千斤 卅八萬圓이다 豫想안한前年과大差가업시 八百八十萬圓을 算하엿다

其日時는如左하다 ▲名古屋 四月九日 ▲大阪 四月十七日 ▲福岡 四月十五日

十字路

▲…스·파는 專賣局議에서는 惡評이 結局.

▲…라-훌을 滿洲에가지고 들어갓더니 호텔도업서젓다는말까지생겨낫다.

▲…二圓주고사신은 양말이 사흘도못되어 빵구나는것은 通.

▲…代用品도조켓다。그러나 싸마하게 만들어노코 쓰레지 이것을날이나고 全體的으로야 단마셔.

▲…뒤늦게나온것이 스·파 改善뿔럭시스템案.

▲…스·파綿의 强力度를 綿絲가치 트든하게 만든다는것。

▲…國營檢查에 떠러지면나 쁜것만는業者에게는 原料供給을 안한다나 當然又當然。

▲…웨진작 그러케못햇소、잠사속인는 모른겟지만 改善대로 잘될지가問題。

今日의市勢 九日

株式 歐戰激化 奔騰

前場浮動 今朝는東新一品인 百三十九圓四 新低値인 百三十九圓三 滿業은 七十九圓三에 寄付된後 消極商狀을 示하다가 結局東新百三十九圓三에大引

後場奔騰 後場은 東新不變인 百三十九圓三 滿業七十九圓三에 凡調寄付後 歐洲戰局의 波紋傳해서 股然奔騰을 示하엿다。

情勢展開待 英佛의 對獨封鎖는 去益强化되어 戰禍는 北歐로 波及될可能性이잇다하는데 이만한 程度로써는 何等市勢에 刺戟을주지못하고 最近의 蘇滿國境의 動靜과아울러 蘇聯의 對日態度가注目되고잇서 四圍環境에는 依然 展開가업다가 드되어 東新은歐洲戰局大로 一擧五圓高의 上放을 보이엿다 現物方面에는 今後의 新軍備計畫으로 말미암아 重工業株를 中心으로 物色買氣가 相當한것이잇서 人氣를 集中하고잇다 그러나 重點主義가 强行되는時期이라 모두 嚴選하는 態度를取하고잇스므로 現物의全般的上昇은 云爲할時代는 이미過去에屬할것으로보이엇다。

延取 同調推移 不成

前場不成 今朝도亦是賣買를보지못하엿다

後場同調 後場亦是 依然 沈默商狀이엇다

分 一九九、三五 ▲米貨五分 三 九七、〇〇

今日財界 九日

◆米穀(京城、公定價) 正米(玄米)組合主要一斤(三錢三厘) 玄米和銀坊主(三等)石四圓三五 七分搗白米小賣價(同)四圓五六

大麥 一六〇斤 三圓三三

粟 二二〇斤 元圓三一

大豆 二四〇斤 三圓二五

小豆 龍山三等 三圓六

◆株(單位十錢) 今日後場 比前日後場

朝新 [illegible] 不變

東新 一五九·六 [illegible]

鐘紡 [illegible]

新新 [illegible]

◆商品(先限單位錢·匁)

綿布 [illegible]

棉花 [illegible]

果物類區區

今朝果物類市勢는 夏미깡 五十錢低인 七圓八十錢乃至六圓五十錢 伊豫柑石油箱에 三十錢高인 七圓八十錢乃至五圓八十錢으로 區區商狀이엇다

菜蔬類區區

新生薑은 品薄으로 强勢를呈하여 一貫에三十錢高인 二圓二十錢乃至一圓七十錢으로 昇高이엇고 波草는一貫에 二十錢低인 七十錢乃至六十五錢으로 軟化되엇다

굴비初入荷

今朝 乾石魚(굴비)(瑞光産)의 新品이 入荷되엇는데 價格은百級에 二百圓이엇다

重工業株上昇

現物은內容이優良한 重工業株를 中心으로 物色買氣가好況을呈하여 三菱重工新이 一圓五高인 五十九圓、池貝新이 二圓五高인五十四圓、大日本兵器가 一圓高인 五十二圓三이엇고 其他滿文煙草、北支煙草等이 모두一二圓高를示하엿다

▲東京國債

甲號五分一〇六、六五 ▲二十三年物 九八、七〇 ▲二十八年物 九八、一〇 ▲佛貨四

海外經濟 八日

[Small-print table, not transcribed: overseas exchange and market quotations.]

銀行券 八日

[Small-print table, not transcribed.]

金利 手形交換

◆朝鮮銀行券◆ ◆日本銀行券◆ ◆東京金利◆ ◆大阪金利◆

[Small-print figures, not transcribed.]

對外爲替

對米 百圓에 二三弗一六分七 / 對英 一圓에 一志二片 六分三 以上朝鮮銀行賣

◆京城手形交換高◆ ◆東京手形交換高◆ ◆大阪手形交換高◆

[Small-print figures, not transcribed.]

株式

◆朝取短期◆ ◆東京短期◆ ◆東京短期 限組◆ ◆東京現株◆ ◆大阪短期 限組◆ ◆大阪長期◆ ◆實物取引日步◆

[Small-print stock quotation tables, not transcribed.]

吉村榮左衛門商店 株式 京城黃金町

棉花 / 綿布 / 生糸

大阪 四月 五月 六月 七月 八月 九月 十月 (前寄 前引 後寄 後引)

[Small-print futures tables, not transcribed.]

鰯油粕·麥粉

◆阪神鰯粕◆(十貫) ◆阪神鰯油◆(百斤) ◆日本麥粉市勢◆ 檢沖 大羽三等 / 橫濱 當限 先限 / 現物D格 一四圓五〇

[illegible]

重石·水鉛 金買入 銀 三昌鑛業所 京城南大門通二ノ十一 (朝鮮信託前) 電話本局三〇二五番

京城物價 九日

◆白米(一石、單位圓) 七分搗米 小賣公定價

◆雜穀(小賣公定價(石單位)) 大豆 粟 白豆 押麥 黍 小豆

◆穀物(中間販賣價格)

◆繊維物(單位反、錢) 人絹物(單位碼、厘) 本絹物(單位反、錢) 交織物(單位反、錢)

◆炭類(單位錢、但市內價) ◆石油 ◆京畿道檢査木炭 ◆洋灰 ◆鑛器 ◆砂糖 ◆鐵物 ◆木材 ◆牛皮 ◆染料 ◆紙物類 ◆塗料 ◆金銀價 ◆京城市中價

[Small-print price list, not transcribed.]

三國志 (153)

韓龍雲 譯 / 熊超 畫

秉燭達夜와五關斬將

관공이 수레를 쫓지가서 손건으로 더부러 지내일을 말하고 두사람이 말을가지하야 하엿다 형한지 수일에 길에서 큰비를 만나 행장이 다 젓게되엿다 멀리 바라보니 산아래에 별장하나이 잇스므로 관공이수레를이끌고 거기 도려가서 자기를 청하엿다。

그집에서 한 노인이 나와서 맛거늘 관공이 온뜻을 말하니 노인이 말하되

『나는 곽상(郭常)이라 대대로 이곳에 사랏스며 서화를 드른지가 오래더니 다행이 뵈엇도다』

하고 양을잡고 술을걸러서 대접할새 두부인은 안집으로 청하여 쉬게하고 곽상은관공과 손건으로 더부러 초당에서 술을먹으며 한편으로 행장을 말리고 한편으로 말을 멕이엇다 저녁때에 홀연히 한소년이 두어사람을 이끌고 초당에 드러오는지라 곽상이 그소년을 불러서 장군에게 절하라 하고 관공에게 말하되

『이는 나의 미련한 자식이로다』

『어디서 오너뇨』

『사양하고 도라오노라』

그소년이 관공에게 예하고곳 나려갓다 곽상이 눈물을흘리며 말하되

『늙은사람이 밧갈고 글읽으며 가업을 전하는데 다만하나인 저자식이 본업을 힘쓰지 아니하고 오직 놀고 산양하는 것으로 일을삼으니 어는 가문의 불행이로다』

『방금 어지러운 세상에 만일 무예가 정숙하면 또한가히공명은 취할지니 어찌 불행이라하리오』

『제가만일 질기어 무예를 이키면 뜻잇는 사람이라 하려니와 다만 방랑한것만 힘써서 하지못하는바가 업스므로 내가 근심하노라』

관공이또한 탄식하엿다。

밤이기푸매 곽상이는 사례하고 나가고 관공이 손건으로 더부러 바야흐로 자라 하더니 홀연히 드르니 후원에서 말이울고 사람이 지꺼리는지라 관공이 급히 종인을부르되 도무지 대답이 업거늘 이에 손건으로 더부러 칼을들고 나가서보니 다만 곽상의 아들이 땅에 거꾸러저서 부르짓고 종인들은 정히 다른도둑과 서로다투는지라 관공이 그연고를 무른대 종인이 곽상의 아들을 가르치며 말하되

『이놈이 적토마를 훔치려다가 말에게 채워서 거꾸러진지라 저의들이 지꺼리는소리를 듯고 이러나서 나가보니 다른도둑이 도리어와서 야료를 하나이다』

관공이 노하여

『쥐가튼 무리들이 어찌감히 나의말을 도적하리오』

하고 거조를 내이라 하더니 곽상이 달려와서 고하되

『불초한 자식이 이러한일을저질럿스니 죄가 만번죽어도 합당하나 늙은안해가 가장 이자식을 사랑하오니 빌건대장군은 어진마음으로 너그럽게 용서하소서』

『그자식이 과연 불초하도다 아까 늙은이가 말하는바는 진실로 아들을 알기는 아비만 갓지못하도다 내가 늙은이의 낫을 보아서 아직 용서하노라』

하고 종인에게 분부하여 말을 잘보라하고 손들을 꾸지저 헤치고 손건으로 더부러 초당에서 쉬엇다。

이튿날에 곽상의 내외가 와서 당아래에서 절하고 사례하되

『개가튼 자식이 범의위엄을 범하엿는데 장군의 용서하시믈기피 감사하노라』

관공이 말하되

『이리 다려내오면 내가 조흔 말로 가리치리라』

『사경때집 되야서 또 두어사람의 못된무리를 다리고 어듸로갓는지 모르노라』

관공이 곽상을 사례하고 두형수를청하여 수레를태우고 집을나와손건으로 더부러 수레를 호위하여 산길로 행할세 삼십리를가지못하여 산뒤로서 백여인이나 오는데 말을타고 앞에오는 두사람중에 한사람은 머리에 누런수건을 쓰고 몸에 전포를입엇스며 한사람은 곽상의 아들이라 누런수건 쓴자가 말하되

『나는 천공장군 장각의 부장이니 오는자는 속히 적토마를 머물러두어야 노아보내리라』

관공이 크게웃스며 말하되

『무지한 미친도적아 네가이미 장각을 조처서 도적이 되엇으면 또한 유、관、장 삼형제의 이름은 드럿너냐』

『나는다만 낫이붉고 수염이긴 자의 이름이 관운장인줄은알거니와 너는 누구뇨』

관공이 말을세우고 수염을 내머니를 끄르고 긴수염을 내여 뵈이니 그사람이 말께나려 곽상의 아들의 뒷꼭지를 지퍼서 절하고 말아래 드리엿다。